大公報

Ta-Kung-Pao
Hong Kong
香港印人費彝民
廣州市軍管會登記證新字第八號
中國人民郵政登記認爲新聞紙類
廣東人民郵政管理局執照第十五號
第一萬七千七百零二號
今日出紙兩大張
售港幣壹毫
（外埠另加郵費）
館址 香港干諾道中一二三號
經理部電話 三七二三三
編輯部電話 三三九一一
電報掛號8779
廣州辦事處 惠吉西路二坊一號
電話：10973 11605 11790
干諾道中一二三號有利印務有限公司承印

蘇聯建軍三十五週年
毛主席電斯大林
祝賀蘇軍在維護和平事業中更獲成就
周外長朱總司令亦分電蘇聯首長致賀

【新華社北京廿二日電】我中央人民政府毛澤東主席與外交部周恩來部長分別致電蘇維埃社會主義共和國聯盟部長會議主席斯大林及外交部長維辛斯基，祝賀蘇聯武裝部隊建軍三十五週年。電文如下：

毛澤東主席致斯大林主席賀電

蘇維埃社會主義共和國聯盟部長會議主席

斯大林同志：

值此蘇維埃社會主義共和國聯盟武裝部隊建軍三十五週年之際，主席同志，請接受我衷心的祝賀，祝強大的蘇聯武裝部隊在維護世界和平與安全的事業中獲得更進一步的成就。

毛澤東　一九五三年二月二十一日　北京

周恩來外長致維辛斯基外長賀電

蘇維埃社會主義共和國聯盟外交部部長

維辛斯基同志：

值此蘇維埃社會主義共和國聯盟武裝部隊建軍三十五週年之際，謹向您，部長同志，致以熱烈的祝賀。

周恩來　一九五三年二月二十一日　北京

【新華社北京廿二日電】中國人民解放軍總司令朱德致電蘇維埃社會主義共和國聯盟軍事部部長華西列夫斯基元帥，祝賀蘇聯軍隊建軍三十五週年，電文如下：

蘇維埃社會主義共和國聯盟軍事部部長

華西列夫斯基元帥：

在偉大的蘇聯軍隊建軍三十五週年紀念節，我衷心地爲世界和平支柱——堅強無比的蘇聯軍隊表示慶賀，謹代表中國人民解放軍全體指揮員、戰鬥員，向您和蘇聯軍隊的全體同志致以無限崇高的敬意。

中國人民解放軍正在有系統地學習蘇聯的軍事科學和一切先進軍事經驗，努力建設自己成爲完全現代化的軍隊，以維護自己祖國的安全，並與蘇聯和全世界人民一道維護世界的和平。

作爲世界和平最大保障的中蘇兩大盟國日益鞏固與發展的友好合作萬歲！

中國人民解放軍總司令　朱德　一九五三年二月二十一日　北京

慰問駐旅順口地區蘇軍
周總理昨飛抵旅大
蕭勁光劉亞樓伍修權等均同行
蘇聯駐華大使潘友新同機抵達

【新華社大連廿二日電】中華人民共和國中央人民政府政務院總理兼外交部部長周恩來在蘇聯建軍節三十五週年前夕——二月二十二日乘飛機到達旅大市。同來的有代表團代表：中國人民解放軍海軍司令員蕭勁光，中國人民解放軍空軍司令員劉亞樓，中央人民政府人民革命軍事委員會總政治部副主任蕭華，中央人民政府外交部副部長伍修權。

同機抵達旅大市的有蘇聯駐我國特命全權大使潘友新。

到機場歡迎的有蘇軍駐旅順口部隊的高級將領。

到機場歡迎的還有旅大市人民政府市長、中國共產黨旅大市委員會書記歐陽欽，中國共產黨旅大市委員會第二書記陳伯村，旅大市人民政府副市長李林、喬傳珏，旅大市人民政府外事處處長孔祥林等。

周總理抵達旅大時，受到駐旅順口地區蘇軍的熱烈歡迎。機場上懸掛了蘇中兩國國旗和斯大林、毛澤東的巨幅畫像。周總理下機後，樂隊高奏中蘇兩國國歌。周總理檢閱了蘇軍儀仗隊。

中華人民共和國中央人民政府慰問駐旅順口地區蘇軍代表團隨帶有五個文藝工作團。這些文藝工作團從二十二日起，就分別在旅順口地區蘇軍防地作慰問演出。

旅大舉行慰問蘇軍大會
周總理講話並授旗
並以中蘇友誼紀念章授給蘇軍將士
昨晚有盛大招待會並有四個慶祝會

【新華社大連廿二日電】中華人民共和國中央人民政府慰問駐旅順口地區蘇軍代表團二十二日下午在旅大市隆重舉行慶祝蘇聯建軍三十五週年、慰問駐旅順口地區蘇軍部隊大會。大會主席台上莊嚴的懸掛着斯大林主席、毛澤東主席的巨幅畫像和中蘇兩國國旗。會場建築物四週掛着說明中蘇兩國人民深厚友誼的大幅紅布標語。

大會主席團包括：中華人民共和國中央人民政府慰問駐旅順口地區蘇軍代表團團長、中央人民政府政務院總理兼外交部部長周恩來，代表團代表：中國人民解放軍海軍司令員蕭勁光、中國人民解放軍空軍司令員劉亞樓、中央人民政府人民革命軍事委員會總政治部副主任蕭華、中央人民政府外交部副部長伍修權，蘇聯駐我國大使潘友新，蘇聯駐旅順口地區部隊高級將領，旅大市人民政府市長，以及旅大市中蘇友好協會會長，蘇聯駐旅大市總領事等。

出席大會的蘇聯方面人士，有蘇軍駐旅順口地區部隊各級軍官和戰士代表；中國方面，有旅大市各機關、部隊的幹部，各民主黨派和各人民團體代表，文化界人士等勞動者，共一千五百多人。

大會在樂隊高奏蘇中兩國國歌聲中開始。當主席團就位時，全體到會者報以暴風雨般的掌聲，並一致起立致敬。

大會由蕭華副主任主持並致開會詞。

周恩來總理在大會上首先講話。

潘友新大使和駐旅順口地區蘇軍指揮官也在會上相繼講了話。這些充分顯示中蘇兩大強國的永久的、牢不可破的友誼和共同保衛遠東與世界和平的決心的講話，都一再受到到會者的歡呼和熱烈的掌聲。

代表團在慶祝大會上向蘇軍部隊獻禮，並舉行授旗與授紀念章的儀式。周恩來總理在樂隊中代表毛澤東主席將錦旗授給駐旅順口地區的蘇軍指揮官，並代表中央人民政府人民革命軍事委員會毛澤東主席將中蘇友誼紀念章授給蘇軍將士。

毛澤東主席簽名的錦旗上綉着：「偉大的蘇中兩國人民及其武裝力量的親密團結是遠東及世界和平的可靠保障」。

大會一直在極爲熱烈友好的空氣中進行。全體到會者在大會進行時間內，曾不斷歡呼：「斯大林——毛澤東！」「毛澤東——斯大林！」大會最後由二十二個青年的中國女文藝工作者向蘇軍將士獻花。

旅順地區具有戰略意義
蘇軍駐紮足以制止侵略
周總理在慰問大會上的講詞

大會後，周恩來總理在下午六時，接着舉行盛大的招待會，招待駐旅順口地區蘇軍部隊高級將領、各級軍官以及戰士代表。潘友新大使和蘇聯駐旅大市總領事也出席了招待會。在招待會上作陪的有：旅大市人民政府市長、中國共產黨旅大市委員會書記歐陽欽，中國共產黨旅大市委員會第二書記陳伯村，旅大市人民政府副市長，旅大市中蘇友好協會會長喬傳珏以及各界人士等。

與招待會同時，駐旅順口地區的蘇軍部隊，分別在四處舉行慶祝大會，慶祝蘇聯建軍三十五週年。中華人民共和國中央人民政府慰問駐旅順口地區蘇軍代表團代表蕭勁光、劉亞樓、蕭華、伍修權曾分別參加了這四個慶祝會，進行慰問。

晚間，我中央人民政府慰問駐旅順口地區蘇軍代表團所帶領的五個文藝工作團，分別在五處舉行戲劇、音樂、舞蹈表演會，慰問蘇軍部隊。

【本報廣州二十二日電話】中央人民廣播電台播大連二十二日消息：中華人民共和國中央人民政府慰問駐旅順口地區蘇軍代表團團長、中央人民政府政務院總理兼外交部部長周恩來，在慶祝蘇聯建軍三十五週年、慰問駐旅順口地區蘇軍部隊大會上講話。講話大意說：中國人民革命的勝利，使中蘇兩國人民的傳統友誼進入了發展的新階段。一九五〇年二月，在斯大林同志和毛澤東同志的親自倡議和主持之下，偉大的中蘇兩國締結了友好同盟互助條約及其有關協定。自此以後，蘇聯軍隊就和中國人民解放軍在「共同防止日本帝國主義之再起及日本或其他用任何形式在侵略行爲上與日本相勾結的國家之重新侵略」的任務中，聯結在一起了。同志們！三年來，你們遠離祖國，與中國人民解放軍一起，捍衛中國和遠東的和平與安全，中國人民深深地感謝你們爲這種偉大無私的合作和援助。爲此，毛澤東主席和中國政府特派我們組織中央人民政府代表團前來旅順口地區，向你們——英勇的蘇聯軍隊同志們表示親切的慰問。

現在美國侵略者正在企圖延長和擴大朝鮮戰爭。侵朝的美國空軍還在繼續不斷地襲擊中國的東北，派遣特務飛機侵入中國東北領空進行戰略偵察，並向中朝人民繼續進行細菌戰爭。

在美國侵略者的操縱下，日本吉田政府一直拒絕締結全面和約並與美國以及其他若干國家締結了片面和約；美國侵略者利用這一片面和約及隨後與日本吉田政府所簽訂的各項有關協定，正在加緊復活日本的軍國主義，要使日本完全成爲美國的軍事基地和殖民地。美國政府這種戰爭政策和侵略政策，嚴重地威脅着中國和遠東的和平與安全。有鑒於這一新的形勢的發生，一九五二年九月十五日，中蘇兩國根據中華人民共和國政府的提議，就決定將中蘇關於旅順口協定第二條中規定蘇聯軍隊自共同使用的中國旅順口海軍根據地撤退的期限予以延長，直至中華人民共和國與日本和蘇聯與日本之間的和約締結時爲止。

大家都知道，旅順口地區在歷史上是帝國主義者進攻中國東北的橋頭堡，是具有戰略意義的地區。在目前的形勢下，蘇聯軍隊駐在旅順口地區，對於制止和打擊帝國主義的任何侵略陰謀，就具有重要的意義。英勇的蘇聯軍隊的同志們，你們是偉大的蘇聯人民的子弟，你們是偉大的斯大林同志教養出來的優秀的戰士，今後你們仍將勇敢地擔負起保衛遠東及世界和平的重大責任。中國人民欽佩和感謝你們，全世界愛好和平的人民也都欽佩和感謝你們。

斯大林同志在抗日戰爭勝利七週年紀念日致毛澤東同志的電文中說：「蘇聯和中華人民共和國之間的偉大友誼，是反對新侵略威脅的可靠保證，是遠東及全世界和平的堅強保證」。斯大林同志所指出的這個真理，對於蘇聯軍隊和中國人民解放軍具有特殊現實的意義。中國人民解放軍將與蘇聯軍隊並肩攜手，共同負起光榮的歷史使命。我們深信，我們中蘇兩國的人民和軍隊，一定能夠在這個共同鬥爭中，勝利地完成任務。

蘇聯軍隊是浸透着愛國主義與國際主義精神的軍隊。中國人民解放軍從來就是以向蘇聯軍隊學習爲榮的。中國人民解放軍最近已經掀起了一個學習蘇聯的熱潮。我相信，在蘇聯援助和蘇聯先進經驗的照耀下，中國的國防建設和中國的經濟建設和文化建設將一天一天走向成功。

正和蘇聯軍一樣，中國人民解放軍是人民

毛主席致斯大林電

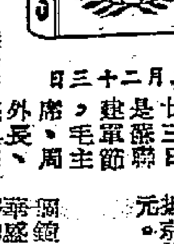

二月廿三日是蘇聯建軍節，毛主席、周外長、朱總司令分電斯大林、維辛斯基及華西列夫斯基致賀。（一版）

周總理抵旅順

周總理昨日飛抵旅順，代表我國政府，慰問駐旅順口地區蘇軍部隊，同行者海軍司令員蕭勁光、空軍司令員劉亞樓、軍委總政治部主任蕭華、外交部副部長伍修權、蘇聯駐華大使潘友新等。抵達後，即舉行隆重大會，周總理並發表講話。（一版）

山本熊一抵京

日中貿易促進會議主席山本熊一抵京訪問，同行的有他的秘書森岡政元。（一版）

美國軍火不夠了

美軍廿一日又攻丁字山，挨了九個鐘頭的打，增援三次，仍未得逞。華盛頓傳出，美軍已無發動大規模攻勢的彈藥，而砲彈及子彈數量在去秋的儲備量低至安全點以下。（一版）

台山糧食自給

台山由於興修大小水利，已基本解除水旱二荒，去年糧食收成只差廿天便可全年自給，而過去豐收時，亦不足半年之糧。（二版）

廣東水產

廣東水產產量不斷提高，今年可以恢復到戰前最高產量。若單以魚苗來講，產量達廿三億尾，已超過戰前三成。（二版）

廣州雨傘趨暢銷

廣州近日多雨，雨傘趨暢銷。梁榮記遮廠初四開市，當天就作了五百多萬元生意。（二版）

日本糧荒

由於軍事經濟的結果，日本的糧食恐慌愈來愈深，據統計：戰前日本輸入穀類六十多萬噸，到一九四七年增加到一百卅多萬噸，到一九五一年激增到三百四十多萬噸，一九五三年還要輸入三百四十多萬噸。造成這現象的原因有三：㊀封建勢力仍存在；㊁大批軍事基地湧現；㊂稅重。（三版）

「閒話朝鮮」有罪

美第八軍駐朝鮮新聞檢查官胡斯，因寫了一本名爲「閒話朝鮮」的書，內容未經軍方檢查，即出版，已被軍事法庭判爲有罪。（三版）

美國 遠東 中國 一
「封鎖」與「禁運」

大局，這是今天人人所關心的。大至會不會發生第三次世界大戰，小至美國現行政策會怎樣影響香港的商業。自今天起，本報將發表一系列的文章，說明美國現行政策的可能發展，及其對遠東局勢的影響；並進一步說明，在今天的情勢下祖國各方面發展的方向。我們希望，這些文章可以幫助讀者們思考，解決一些大家心中存在的問題。

「下一個行動」

自從艾森豪威爾打起「結束朝鮮戰爭」的口號，解除了所謂「台灣中立化」以後，人們都在猜測，美國政府的「下一個行動」是什麼？

綜合各方面的猜測，這個可能的所謂「下一個行動」，大致不出下列幾種：

一、封鎖中國海岸和加強對中國的禁運；

二、利用蔣介石匪幫騷擾大陸或所謂「反攻大陸」；

三、全面使用亞洲人打亞洲人；

四、在朝鮮發動攻勢；

五、轟炸中國；

六、迫使美國的「友邦」採取進一步的「政治措施」及「軍事措施」。

美國政府想採取那一種或那幾種辦法呢？這些辦法會產生什麼後果呢？我們今天先說封鎖和禁運的問題。

美蔣的成績

禁運和封鎖並不是什麼新東西。自一九五一年三月起，美國和它的「友邦」就一直對中國實行禁運；蔣幫雖然說在一九五〇年二月才宣佈「封閉」大陸港口，但其實它在一九四九年被逐出大陸後，就已經這樣做了。三年多來，美蔣這樣做，並未能動搖中國的經濟；而三年以來，中國的經濟已大大加強了；它們現在即使加強進行禁運和封鎖，也不可能影響中國的經濟。

值得注意的是，在美蔣開始執行這種辦法時，中國的貨幣和物價尚未穩定，在一九五〇年，糧食和棉花等重要物資尚未能自足，中國的全部對外貿易，還只有百分之二十六是和蘇聯及人民民主國家進行的。

現在，局面已完全不同了。比起三年前，全國的工業生產差不多已倍了一倍；農業方面，棉花已自給自足了，糧食則更有多餘，可以輸出。

同時，對外貿易的情況也已完全改觀。第一、貿易總值已大大增加；第二、一九五一年起，已開始出現出超的狀況；第三、對蘇聯及各人民民主國家的貿易，已佔全國貿易總值的百分之七十二，使僅對蘇聯一國的貿易就佔百分之五十以上。

不怕封鎖的國家

這三年來的情況說明，中國是一個不怕封鎖、禁運的國家。

第一、中國本身就是一個物產豐富的國家，又有勤勞的人民，在人民所擁護的政府領導下，不夠的東西可以增產，沒有的東西可以創造。第二、再加上蘇聯和各人民民主國家，這八億人口的地區全部在亞歐大陸上，彼此連成一片，而且無論工業、農業、礦業，幾乎樣樣都有，可以互通有無，不怕外來的封鎖和禁運。

第三、西方世界中有些國家，爲了自身的必要，不得不和中國做生意，禁運的政策並不容易堅持，更不容易全面。第四、中國海岸線全長幾一萬公里，港灣交錯，島嶼林立，連美國的一部分高級人員也不得不承認，即使大大增加美國在遠東的海軍，全面封鎖中國是不容易的；至於靠蔣介石幾條船來封鎖，則更是掩耳盜鈴了。

雖爲了朋友

美國的封鎖和禁運，對中國雖然不可能發生什麼顯著的影響，但對世界其他各地卻不是沒有影響的。

第一、它會縮小西方世界的市場，給西歐國家帶來許多經濟上的困難。現有的禁運已使這些國家感到頭痛；如果再進一步，即將更加吃不消。英國一再聲明反對封鎖，其原因即在此。

第二、西方世界市場再度縮小，陣營內各國間的貿易競爭更將白熱化，結果是兩敗俱傷。最顯著的，如果英國和日本都不可能在中國找到市場，則它們在東南亞，甚至在中東的貿易戰爭都會加倍猛烈。這一類的貿易戰爭決不可能解決西方世界內任何一國的經濟問題，只可能使這個界內的貿易日益萎縮，而彼此之間的矛盾則日益加深。

第三、亞洲一些國家必須和中國進行貿易，以取得它們所缺乏的糧食，並替它們出產的原料找到市場；有些國家已經這樣做了，如錫蘭；另外一些國家則很希望這樣做的，如印尼。美國實行封鎖或加強禁運，必然擴大這些國家的經濟困難，它們也必然強烈抵抗。

封鎖·封閉·加強禁運

以上一切都說明，美國的封鎖或加緊禁運只會損害西方國家及亞洲的一些國家，而不可能有損於中國。

這是極爲明顯的道理，如果我們認爲美國的統治者們並不是非常愚蠢，則我們有理由猜疑，美國這一套禁運封鎖，簡直就是想攻擊西方世界內一些國家的經濟，使它們成爲美國的百分之百的附庸。

但是，這樣做，對美國卻有一個非常大的危險。事實證明，美國的封鎖政策已受到許多西方國家、尤其是英國的猛烈抨擊。美國並沒有決定封鎖，即杜勒斯都不得不一再聲明，以致艾森豪威爾「說」，美國必須避免造成「盟國間政治糾紛」的行動。

顯然，美國政府如果一意孤行，單獨執行封鎖，則很可能造成美英集團內不可挽救的分裂，從根本上打擊了美國獨霸世界的計劃。

當然，除了執行全面封鎖之後，美國還可以慫恿蔣幫來「封閉」中國港口。事實上，美國也已經這樣做了。然而，蔣幫的「封閉」除了給航商造成一些損失和麻煩之外，是不會有其他作用的。而且，這種「封閉」儘管由美國出面，但表面上卻完全要由蔣幫出面的；這樣，英國就可以大做文章，把它當作百分之百的海盜行動，公開以海軍保護甚至組護航隊來保護航商，而使這個本來就不大靈的「封閉」完全失效。

此外，美國也可以驅迫各「友邦」加強禁運。它的「友邦」也可能敷衍一番。但是，現有的禁運，已都是些「友邦」造成了極大的困難；它們即使敷衍美國，也不可能真正擴大禁運，最多也不過更動一下現有的禁運辦法，增加一兩樣禁運物資。

但是，即使這些「友邦」政府這樣做，也必然引起它們自己國內人民的更大的反對，造成國內政治的危機，及它們和美國之間的更多的糾紛。

美軍又攻丁字山
三次增援均挫敗
出動坦克才把傷兵殘部救回

【本報訊】據法新社東京消息：美軍司令部廿二日發表戰報，朝鮮西線廿一日戰事最猛烈，美軍在丁字山挨打了九個鐘頭以上，終於敗退。

據說：戰事開始於廿日深夜，美軍一部進攻朝中陣地，遭到痛擊。廿一日早上，美軍先後增援三次之多，也均敗北，最後不得不出動坦克車救援，掩護美軍逃命。

朝鮮美第八軍發言人說，在那次戰鬥中，朝中部隊的迫擊砲和長程小型武器繼續不停打過來。美軍坦克車還幫助了搬走傷兵。美軍敗退時

把蔣軍調到朝鮮
李承晚再度反對
說讓蔣軍到朝鮮是一件怪事

【路透社釜山廿二日電】李承晚廿二日再次反對在朝鮮使用國民黨軍，說這是「奇怪的事」。李承晚在廿二日晚發表的聲明說：「既不是國民黨政府、也不是中國國民黨、也不是大韓民國、也不是聯合國司令部的願望」。

李承晚又說：艾森豪威爾去年十二月來朝鮮時，曾要求艾森豪威爾解除台灣中立，使中國國民黨軍能在大陸打，而不出兵朝鮮」。

華府將領公開承認
朝鮮美軍彈藥不夠
因無充足供應不能發動大攻勢
去秋砲彈儲備量曾降至安全點以下

【法新社華盛頓廿二日電】這裏有些美國軍官相信，美國軍事當局不能從目前生產中得到充足的軍需品，來在朝鮮發動一次大攻勢。另一方面透露，去年秋天，美軍砲彈和子彈的儲備，有兩個月是在安全點以下的。

【路透社紐約廿二日電】紐約時報今日說：據美聯社訪員稱，美國將領對現時聯合國軍在朝鮮有無能力進行大規模攻勢一點，表示懷疑，因爲他們的砲彈供應感到不夠。該訪員稱，美將領於去秋曾經承認，朝鮮美軍砲彈的儲備量曾低減至安全點之下，有兩個月之久。

釜山美軍監獄
被囚美兵暴動
與鎮壓憲兵激戰一小時

【美聯社釜山廿一日電】美國基地司令部廿一日宣佈，美軍犯兵反對監倉紀律，廿日晚發生暴動，並打傷犯兵三十人。美憲兵一連激戰一小時，才將事件鎮壓下去。

據說：有兩個囚犯已送入醫院治理。

又據說：犯兵一百三十七人，首先在監倉要求嚴格的監倉待遇。據憲兵司令部說：起因是內部意見不一，不

大批優秀婦女幹部
擔任縣市法院院長
晉魯皖三省達六十餘人

【中國新聞社北京廿二日電】爲認真貫徹婚姻法及保障廣大婦女在法律上的權利，華北、華東各省已抽調大批優秀的婦女幹部，經過一定的時間訓練之後，調到各級司法部門工作。華北區截至一月上旬的不完全統計，決定派到司法部門工作的婦女幹部已有四百八十人，其中分配到山西省擔任縣、市人民法院正、副院長職務的就有四十多人。華東區各省、市已調到人民法院工作的婦女幹部，有許多已成爲人民法院的領導幹部。山東省有廿多個縣的人民法院由婦女幹部擔任院長和副院長。安徽省在最近調整的十九個人民法院的幹部中，有六個女幹部擔任了院長或法庭庭長。

克拉克昨函朝中
要求換傷病戰俘

【本報訊】據外國通訊社消息：克拉克廿二日致函朝中部隊司令官金日成、彭德懷兩將軍，主張交換雙方傷病戰俘，並建議雙方聯絡官開會，進行一切必要的安排。

朱恩到朝鮮
克拉克同行

【路透社漢城廿二日電】法國陸軍總監朱恩，廿二日飛到朝鮮前線視察，他和克拉克同乘一架專機飛往前線，下機後即前往前線視察工事。

墨西哥法院公佈
拒絕引渡毛邦初

【法新社墨西哥城廿一日電】墨西哥法院廿一日拒絕將毛邦初引渡給台灣。法庭認爲不能判決引渡，因爲所提證據不足。墨西哥政府正在決定是否將毛邦初驅逐出境，或批准給予政治庇護。

日中貿易促進會議主席
山本熊一抵京訪問
冀朝鼎謝筱迺等到車站迎接

【新華社北京廿二日電】日本日中貿易促進會議主席山本熊一在二十一日晚乘火車抵達北京訪問，同來的有山本熊一的秘書森岡政元。到車站迎接的有：中國國際貿易促進委員會秘書長冀朝鼎和聯絡部長謝筱迺。

到車站歡迎的還有：現在北京的日本中日貿易促進會常務理事鈴木一雄，出席世界人民和平大會的日本代表中村翫右衛門，由日本紅十字會、日本和平聯絡委員會和日中友好協會三團體組成的在北京和中國紅十字會商談協助日僑歸國問題的日本代表團副團長平野義太郎，代表工藤忠夫、畑中政春、加島敏雄等，也到車站迎接。（編者按：山本熊一曾任日本外務省次官。）

榕廈慰問歸僑
春節舉行聚餐
贈給現款毛毯衣服

【中國新聞社福州十五日訊】福州市華僑服務社在春節前夕舉行聚餐和晚會，招待住在福州市的歸僑。歸僑們並計劃在十五日、十六日到西湖公園參加遊園會，到郊外風景區旅行。廈門市人民政府在春節前發出了現款二千九百多萬元、衣服、毛毯等八百多件給五百多戶貧苦歸僑、僑眷，得到照顧的歸僑、僑眷對人民政府都表示非常感激。蔡水龍一家六口人，都是馬來亞歸僑，他得到救濟款十萬元、毛毯一件、衣服四件、雜物九件。夫妻倆很感激，他們將一部份錢用於過春節外，還補充了一部份資金作小買賣。

訃告

香港足球總會主席京琴先生於一九五三年二月二十二日下午六時在瑪麗醫院逝世訂於二月二十三日下午五時二十分在香港殯儀館公奠後出殯安葬天主教墳場謹此訃

聞

香港足球總會

社評　我國工業化的道路

中央人民政府財政部薄一波部長最近作了「關於一九五三年國家預算的報告」，指出：「一九五三年的預算說明我國已經開始進入大規模的有計劃的以發展工業，首先是重工業為中心的經濟建設的新階段。」這句話，具體說明了我國工業化的道路，係首先着重發展重工業。

從世界上已有的先例來看，促進國家工業化是有兩條道路的：一是首先着重發展輕工業，依靠輕工業的積累以及在海外搜刮所得來扶植重工業的發展，這是英、美等國家所走的道路，必需數十年乃至百多年才能使國家真正工業化；一是首先以重工業為重點，在重工業的基礎上使輕工業不斷繁榮，這是蘇聯和東歐許多國家所走的道路，雖然困難較多，而發展却極迅速。無疑的，我國工業化的道路乃是與蘇聯和東歐許多國家相同，而係十分正確的道路。

凡屬製造生產資料的工業叫做重工業，製造消費資料的工業叫做輕工業。重工業部門的產品是原料和機器等，乃是工業的基本；輕工業部門的產品是直接與民生有關，或直接供人民使用的東西。重工業是輕工業之母，沒有重工業，輕工業是不能獨立發展的；如要發展也必須依賴外國的機器和原料，這樣依人成事，當然不是合理之道。我們可以舉例來加以說明：如紡織廠紡紗織布直接供人民穿用，屬於輕工業；但欲發展紡織工業，先須有各種紡織機器，製造機器須用鋼鐵，所以必須國內機器製造工業和鋼鐵工業等重工業有雄厚的基礎，然後可使紡織工業獨立地大量發展。又如味精廠製出燒菜調味的味精直接供人民食用，屬於輕工業；但從麵粉內所含的麵筋提製味精，需要鹽酸，所以必須在國內先大量興辦製造鹽酸的重工業，然後可以供製造味精的輕工業獨立發展。

為了要使國家短期內迅速達成工業化，必須首先着重發展重工業；為了要使輕工業能夠獨立發展，必須首先着重發展重工業。我國原為生產落後的農業國家。土改以後，生產力解放了，生產量增加了，但欲使生產力不斷增大，生產量不斷增加，必須逐步改用機器耕種，使農業工業化。要製造大量的拖拉機等農作機器以供應國內廣大農民需要，只有本國內建立大量的機器製造工廠然後可能；換言之，即現階段應該大力發展重工業，其理至為明顯。

現階段要着重發展重工業，但輕工業也是在同時進展的。國家以重工業為經濟建設的重點，乃是說國家要用大力發展重工業，而對輕工業也同時要作適當的發展。這在薄一波部長的本年度國家預算報告中已有具體的說明，他說：「輕工業的生產在一九五三年內也將適當的發展。棉紗將增加百分之九，棉布將增加百分之一六，紙張將增加百分之六，糖將增加百分之二三。」

我國開始走向工業化了，我國工業化是有確定的原則，並有一定的計劃的。在人民政府的領導下，全國人民一致團結努力，相信必能克服困難，邁步前進；相信我國在短期內必能建設成功為一個富強康樂的工業化的新國家。

廣東水產量提高
今年恢復戰前最高產量
去年魚苗生產量達廿三億尾 超過戰前最高生產水平三成

【中國新聞社廣州通訊】廣東省有着很長的天然的海岸線，河流港灣很多，經營着大量的魚貨和海味。廣東的淡水魚養殖業也很發達，南海、順德、鶴山、中山等縣盛產淡水魚。水產是廣東人民主要的食物之一；它不但供應廣州和漁區附近人民的需要，而且還向外地輸出。

過去，由於日本帝國主義和國民黨統治的摧殘和封建剝削，使水產業急劇衰落和下降。據省水產局的重點調查：粵東區的三個漁港，在解放前十三年的期間，漁民死亡和漁船消失，三個港都各佔百分之五十。在粵西區的七個漁港，在上述同一個時期內，漁船的消失總平均佔百分之四十七點八五，其中博賀港漁船消失竟佔百分之九十一點五，烏石港佔百分之七十九點二六。在銷路方面，也由於封建剝削以及運銷上的盲目性，造成魚價的急劇波動，漁民遭受損失很大，他們回顧過去的情景時說：「船一開，心就害怕，不知賣不賣得回本錢。」

解放後，省成立了水產局，提出了大力恢復羣衆性漁業為主的方針。三年來，在全省發放了漁業貸款總額達五百七十億元，基本上克服了漁民淡季的困難，同時也解決了旺季前修船補網等問題，促進了漁業的恢復和發展。如陽江港共有一百零五艘的大型拖船（土名），全部都經過了大修，其中有百分之四十是修建的；中、小型漁船的發展更是驚人，僅陳村、企水、江洪、草潭等漁港，在三年內就造了四百多艘新船。省水產部門還大量供應漁需品給漁民，如漁鹽的供應，就是逐年增加的。這樣，使漁鹽的平均單價，一九五二年比一九五一年降低了百分之十二，其他漁需品如薯莨、篾纜等的單價也大大降低，結果使逐漸降低了漁民的生產成本，如與過去比較，起碼減輕了漁民生產成本百分之二十。由於人民政府大力扶助漁業的措施，使漁民的覺悟提高了，在沿海地區的部分漁民，已經組織了一些漁業合作社，對漁業的恢復也起了很大的作用。

三年來，由於人民政府在各方面的大力幫助，廣東水產事業已得到恢復和發展，生產量已逐步提高。我們從下面所舉出的數目字就能看出來：解放後第一年，生產量達到了一九三六年歷史最高記錄的百分之四十六，第二年達到百分之六十七，第三年就已達到百分之八十五，一九五三年可以達到戰前最高水平。單拿魚苗業來說，據戰前的統計：全省最高年度的魚苗產量為十八億尾，而解放後一九五〇年，全省產量為九億尾，僅達戰前水平的一半左右，一九五一年，增加到十二億尾以上，達戰前水平百分之七十五，到了一九五二年，產量就突增到二十三億尾以上（東江區還未包括在內），由於上述魚苗業發展，塘魚生產與過去歷史記錄最高的十五萬噸比較，則解放後第一年為十五萬噸的百分之三十三，第二年達百分之五十六，第三年就增加到了百分之六十七。

廣東省的水產事業，今年將根據大力恢復、發展羣衆性生產為主[illegible]助的方針，把組織生產互助合作當作今年的中心工作。在塘魚方面，破除保守觀點，研究提倡塘魚密養，改進飼法、減低成本。這樣一來，將使廣東水產事業大大向前發展。

魚貨銷到偏僻農村
農民可以吃到海味
去年春季農村銷魚貨五千多擔

在銷路問題上，為了消滅過去貨多時價格暴跌、貨少時則由於爭先搶購而價格暴漲的現象，各地都成立了水產市場，主持魚貨的合理交易。廣東水產企業公司，還在各中心區設立分公司，在沿海漁港設立了漁業供銷站，代銷魚貨。在塘魚的銷路方面，並動員了塘魚零拆商做好推銷工作，也消滅了上述暴跌暴漲的現象。由於供銷站的建立，依靠合作社，同時團結私商進行聯銷，魚貨還深入銷到偏僻的農村去。過去農民所嘗不到的魚貨和海味，現在都能買到了。去年三、四、五月，因為供給農民春耕消費需要，農村銷去魚貨共達五千四百多擔，而且，連南縣、海南島各少數民族地區，也得到魚乾的供應。三年來，由於廣東各地市場集中售賣、供銷站代銷魚貨的結果，使漁民收入增加了百分之四十一。一九五一年，省水產局全面收購和建立批發網，穩定了全省的魚價，私商的經營信心大大增強了，他們都獲得了合理的利潤。

華南外貿機構陸續歸併海關
深圳辦事處業已合併

【本報廣州二十二日專訊】為了擴大對外貿易任務，進一步貫徹對外貿易政策，以配合國家經濟建設，經中央對外貿易部廣州對外貿易管理局與廣州海關合併後，原來隸屬於廣州對外貿易管理局，分佈在華南各口岸的十一個分局和辦事處，正陸續與當地海關合併中。

現在已經合併的有三處：廣州對外貿易管理局湛江分局於一月十八日與當地海關合併，統稱「湛江海關」；深圳辦事處於二月十一日合併，江門分局於二月十八日合併。

普寧土改後大力展開生產，農民並組織了互助組。六區隴頭鄉共有二十七個常年固定互助組；一百三十戶六百三十九人，佔農民人口百分之十二，臨時互助組也很普遍，今年七個組參加豐產競賽，產量由八百九十斤增加一千四百八十斤。（普寧文藝美術創作組繪）

這是普寧隴頭鄉村的一角

潮梅紀行 （十四）

「隴頭」人事一番新

一個深冬的早晨，滿地白霜，北風凌厲，我們從流沙市出發去隴頭鄉，路程只二十華里，有單車、汽車可達，我們選擇了單車，車費才四五百元。公路平坦，搭車尾可袖手而坐，不會跌倒。公路兩旁是一望無際的田野，水渠滿溝縱橫交錯像蛛網一般，渠邊種着成行的白楊樹，樹枝隨風擺動，路上人來人往，田野上紅旗飄揚，男男女女揮着鋤頭，在挖稻根、在翻土，到處是歌聲歡笑聲，那是農民互助組集體勞動的壯麗的場面。單車經過石橋頭、白馬兩站到占隴墟只要半個鐘頭，通過占隴墟一個可容數千人的大運動場，再走半里路就是隴頭鄉了。

隴頭鄉擁有六千多人口，由後樓、浮洋南、東桂、山家、下隴六個村合成，環溪帶水，沃壤平鋪，是個風景秀麗的鄉村，有「鄉中竹樹多依水，村上人家可泊船」的風光。解放前，隴頭鄉是個頑固的封建堡壘，國民黨軍閥鄧龍光、胡璉等曾幾次血洗隴頭，殺害了很多善良的百姓，封建地主惡霸王惠甫就是隴頭的「土皇帝」，挑撥農民，製造房界糾紛，臨到解放前夕，王惠甫還準備挑動一次激烈的大械鬥，大放「同派子孫，寧可輸人不可輸陣」的厥辭，幸而解放得快，隴頭鄉人民免了一場無辜的流血。一九四三年大饑荒，僅隴頭一個鄉，饑病致死的就有二百多人，因此，今天隴頭鄉人談起過去悲慘的日子無不悲憤交集。

解放後，隴頭鄉這個頑固的封建堡壘被粉碎了，「土皇帝」王惠甫受到了應得的懲罰，土改完成後，隴頭鄉面貌煥然一新了。從前貧苦受欺壓的農民，今天挺起胸膛，伸直腰骨作主人了，他們分得田地、果實，開始過着溫飽愉快的生活，而且普遍熱烈地在學習文化。他們在文化上翻了身，踏入隴頭鄉，到處看見黑板報，牆壁上滿是藝術的標語和漫畫，鄉裏有郵政代辦所代訂書報刊物，還有農民閱書館和青年學習處，全鄉普遍成立了讀報組，說隴頭是個「文化之鄉」是很恰當的。

隴頭全鄉六千多人，有六十一個固定讀報組，讀報員二百五十六人，平均二十四人中就有一個讀報員，全鄉有黑板報三十二塊，平均一百五十人有一塊黑板報。全鄉訂閱報刊：人民日報、南方日報、長江日報、東農民報、華南青年、工農兵半月刊、時事手冊、新華月報等共六百十三份，平均每十人就有一份。還有美術創作組，由十一個民間藝人組成，還有三個農民潮劇團（業餘性質），團員一百四十六人，有屋頂廣播筒十六處，青年學習處六處，經常有組織的進行宣傳和學習。隴頭鄉小學有六間分校，現在共有一千二百多學生，解放以前全鄉小學學生却不到六百人。在隴頭鄉每一個角落都看到書報刊物，讀報組除了每三天讀報一次外，還利用工作餘暇的時間認字，就像識字班一般，由識字較多的人教不識字的或識字很少的人，天氣晴朗的日子，在村內的隴地上、巷口、場頭，時常看見一羣一羣人圍攏在一起，時而發出朗朗的讀書聲，時而傳來悠揚的歌聲，我們問過許多鄉民，他們都說：「讀報，人就通朗了。」五六十歲的老人都對認字讀報發生了濃厚的興趣，如巧南嬸和漢坤的母親，春吉伯等時常風雨不改的參加讀報，天冷或下雨的時候，讀報多改晚上在室內舉行，這些老人也提着燈籠披起外衣扶着拐杖來參加。春吉伯一看到黑板報上有新的「歌仔」「快板」就一定抄回去，唱給他的孫子聽。讀報的方法方式也是很吸引人的，先是選擇農民喜聞樂聽的「歌仔」「快板」「真實故事」，用生動的潮州口語朗誦，「一讀二問三討論」。還有用弦樂配音，唱潮州曲的邊走邊唱的方式，讀報員說報時也像說書一樣的有聲有色，或手舞足蹈，又說又唱，好不熱鬧。就是這樣，使隴頭鄉六千多人都緊緊地團結在讀報組的周圍，不少的讀報員都產生了深切的感情。有的人原來一個字都不識的，參加了讀報組之後已經認識了近千個生字了，如貧農王桂庚原是個文盲，現在已經是一個能寫的讀報員，一個字也不識的老人也都說：「無事做，聽讀報，又有益。」至於各讀報組訂報刊的錢是由組員們集體增產得來的，如有的組集體蓋茂菜，作為訂報的費用，有的一月集體上山砍一次柴，辦法都不一樣。

隴頭鄉文藝組就是以這些隴頭鄉的民間藝人十一人為基礎而組成的。王永正就是隴頭鄉的一面旗幟，團結鄉裏的民間藝人，搞好文藝創作，隴頭鄉蓬勃的風氣也是王永正帶頭搞起來的。隴頭鄉文藝組寫了很多東西，有的刊載在潮汕日報、工農兵半月刊、東農民報上，有的投給通俗讀物出版社出單行本，如廣州南方通俗出版社出的「方十三四代罪惡史」就是王永正的手筆。王永正是個老實的農民，三十幾歲，貧農成份，也和其他民間藝人一樣，只讀過三四年小學，粗通文字，從小跟老瞽的瞽頭瞽師學習，苦苦的學了四年才學出師來的。解放前因為田地少，生活主要靠瞽師收入來維持，但瞽師的生意並不好，在舊社會裏「同行如敵國」，瞽師之間和王永正的二人為了搶生意時常因此而互相攻擊，如王永正說：「記得你說我的戲不好，我說你的戲很幼稚。」結怨頗深，見面不招呼，都掉頭而過。現在才想通了，當時同行鬧意見，正是地主階級放後，我們受剝削，使自己的生活痛苦。」解放後，他們自願的團結起來，都分得了土地，生活有保障了。隴頭鄉的民間藝人，還在塑像方面有過很精采的創作，以當地的真人真事用漫畫表現出來，如「王惠甫一生罪行」「王尉昌陰謀不法」「地主王永昌鬼計」一等，惡霸地主反動派罪行的泥塑共二百四十六個，配合其他漫畫、圖表，在隴頭鄉舉行展覽會，轟動了附近鄉鎮，有從幾十里外的鄉村趕來隴頭參觀的。後來還有一批泥塑像被搬到汕頭、潮安等地參加「土改展覽會」和「物資交流會」的，博得廣大羣衆的稱賞。隴頭鄉的藝人王永正、王維興等，今天不但受到隴頭鄉人的愛戴，現有什麼新人新事就會告訴王永正等作成漫畫了。王永正在粵東區農民的心目中，也是個知名的老藝人作家了。

七十六歲的老歸僑王明翁，對於解放後隴頭鄉一天比一天進步的光景，受到很大的感動，他說：「解放以前，鄉人不是賭錢，就是抽鴉片，要不就大喝大吃，生活不了的就偷，搞得隴頭鄉不成個樣子。有了人民政府，隴頭鄉就變好了，不但賭絕跡了，而且個個都正經了，或者參加讀報，或者參加潮劇團，不識字也在學了，可真變得好哩！」這個老歸僑也是不分風雨晝夜的參加讀報組的。他二十三歲就「過番」到馬來亞，一去四十八年之久，在馬來亞北部吉打開一家雜貨店，叫做明記，過去幾十年來，他都寄錢回來，購置田或房屋，但都被他的兒子賭光賣完了，在鄉間並沒有一點家產，他是解放前夕從吉打回來的，那時候他看到國民黨反動統治的腐敗，社會風氣之壞，給這個老歸僑很大的刺激。但解放後，隴頭鄉的新氣象改變了他的看法，他說：「在舊社會裏我教子教孫也不能教好，現在新社會只三兩年工夫，就把我的兒子教育成個好人了。」說着他老人家怡然而笑。現在每天晚上，他又不知不覺的持着長煙，提着一盞有風罩的手提夫燈讀報。雖然我們在隴頭鄉逗留只有一天，但是我們已參觀了隴頭鄉的學校、農民圖書館、青年學習處、讀報組、文藝組、劇團，訪問了民間藝人的旗幟王永正和他的同伴，留給我們的體驗是人事翻新的深刻印象。

土改後農村各區出現了新現象，普寧縣隴頭鄉成立了三個劇團，演員共一百四十六人，經常配合運動宣傳人民政府的政策。（普寧文藝美術創作組繪）

水旱災因水利而消除
台山糧食接近自給
從前豐收時不足半年糧 去年只差廿天即可自足

【本報廣州二十二日專訊】華僑故鄉台山縣本來是一個「豐收不足半年糧」的縣份，河道年久失修，河流淤塞，一向是「大雨大災，小雨小災，無雨旱災」。解放後人民政府領導農民積極興修水利，使台山幾十年來無法解決的水旱兩災，基本上解決了。因為水利工作做得好，去年消除了稻田縣各地歉收的現象，去年的收穫，估計只差二十天就達到完全自給。

農民、僑眷、歸僑和各階層人民對今年的水利工作更加重視，今年的農田水利建設完成之後，將基本上解決全縣三分之二以上稻田的排水和灌溉問題，保證糧食產量更加增多。

最近已完成和進行中的小型水利工程就有二百二十多宗，包括山塘十六宗、陂壩七十四宗、堤基十宗、齊圳十九宗、水閘四十九宗、涵洞二十宗、開河一宗、其他工程十二宗，其餘的大部份已經完成，並計劃在三月底前要完成小型水利工程五百八十多宗。

台山縣的水利工程除小型水利之外，還有人民政府貸款和投資修築的並頭山修改河道工程和最大的十六公里長的都斛修改河道工程，包括現代化的水閘和橋樑多座，已經在施工和設計中。獨坑示範水庫也即將施工。這些工程完成後，可以消除台城西北附近六千畝稻田的水害，使糧食增產，並可免除縣城歷史性的水災，可供近二萬畝田的灌溉。

廣州油脂分公司
輸出芝麻等很多
去年下半年共九千多噸

【本報廣州二十一日專訊】中國油脂公司廣州分公司，半年來業務，有了很大的發展。計去年下半年輸出芝麻達七千噸、菜油一千多噸、茶油五百噸、桐油四百噸、生油五百噸，其中七千噸的芝麻是去年十二月底批輸出的。

在去年華南物資交流大會上，各出口商向油脂公司定購了大批油料出口，計桐油二千多噸、茴油一千多噸、茶油一百多噸、芝麻二千噸、生油一千多噸。

內銷方面，廣州每年消費的生油和生仁，都由油脂公司供應，計算每年供應的比數，超過百分之四十以上，其他如汕頭、湛江、曲江、東江、興梅五個地區的支公司，經常在當地一面採購，一面銷售。

油脂公司對外輸出的油脂，如生油多由開封調撥，桐油由西南及廣西調撥，茶油由湖南、廣西調撥，茴油桂油多由廣西調撥，並在廣東採購。

海外華僑產業得到政府保障
廣州市最近有兩例

【本報廣州二十二日專訊】人民政府在法律上規定對海外華僑在祖國的產業是給予合法的保障的。因此在處理僑產糾紛的案件中，人民政府都依照這個原則、根據實際情況來處理。解放三年來，廣州市人民法院在執行這個政策中，保護了僑胞產業的權益，解決了不少有關華僑與僑眷的房屋糾紛。下面兩個例子可以說明這點。

僑眷翁煥龍在東山執信南路有一所房子，他平時的生活就是依靠收房租來維持。這所房子讓下原來租給一位姓王的住客，後來姓王的出將屋交給他的朋友來住，但仍照原來租金付租，當時翁煥龍表示不滿意，要收回自用，後來這件糾紛由市人民法院處理。法院工作人員，向附近羣衆了解，知道翁煥龍是嫌那裏租值太低，想要提高。根據翁煥龍這個要求，再經過調查後，認為這租值的確比較低，法院就判決住客與業主重新訂立新租約，並且合理的把租金從每月二擔米提高到二擔半。這樣，就能照顧了僑眷的利益，同時也照顧了住客的困難，結果雙方都很滿意。

西村增埗外街三號兩間房子原屬於一位旅加華僑的，但解放初期却沒有人管理，當地區人民政府以為是無主之物，就借用了，那時房子已經很破爛，政府就出錢把它修理，並且裝上電燈、自來水和衛生設備。到一九五二年有人自稱是這房屋的代理人，前來要求收回管理，人民政府為切實保障人民財產權益起見，就答應他提出屋契證和代理證明以後才辦理。今年一月，這位代理人從海外的僑業主取來了屋契和證明，依法向人民政府辦理稅契登記，政府亦將房屋交回代理人去管理，並與他訂立租約，將房屋且按期交納租金給代理人。

穗工人醫院大擴充
工程費用三十億元
四月可完成床位增加一倍多

【本報廣州二十二日專訊】廣州市工人醫院的擴建工程正在迅速進行中。全部擴建工程為三座立體式的建築物，全部建築用混凝土、鋼筋，現在已經構成了宏偉的輪廓。正在施工的兩座建築物，其中一座是病室，除二樓增闢手術室外，其他部份將增設病床；另一座建築物的地下為病人廚房、職工廚房，二樓是職工膳堂和禮堂，三樓是住院醫生的宿舍。另外一座是供應室，供應外科敷料、消毒及一切醫藥用品、醫療器械等。

擴建工程費用卅億元（編者按：約合港幣七十多萬元），全部由工人福利建設委員會撥付。擴建工程自去年十二月下旬開始施工以來，已完成工程百分之五十，估計在今年四月底前全部工程可以完成。

擴建工程完成後，將設備良好的手術室四間，病人廚房將設新型的流質部（供應病人牛奶等流質食物），病床數額將增加百分之七十三，其中婦產科、兒科將增加百分之一百以上。

該院一面進行擴建工程，同時還在進行修建工程，預計全部工程完成後，該院的病床將比現有的數額增加百分之一百二十。修建部份還準備修建倉庫一座，因該院在不斷的擴展中，原有貯存醫療用品的倉庫已不敷應用。

廣東零訊

紫金水庫　紫金十區大光村在去年三月築了一個水庫。這座水庫有兩大優點：第一是本錢小、作用大。只用了六百廿四萬元，却使九百畝田地受到灌溉，單去年就增產了六百多擔。第二是做得快、做得好。三十畝大的水庫，只築了三十八天，用了二千多工。工程也合標準，做到滴水不漏。水庫堤長十一丈七尺，底闊五丈一尺，面闊一丈五尺，前面是石灰砌好的石梯，後面鋪蓋草皮、中間樁成一丈五尺高，兩尺闊的水溝，排洪口、水口、涵口工程，也築得很牢固。

文昌合作社　文昌縣四區重興合作社的服務方針是「為社員服務」。該社在地產有糧食、椰油、沙糖等，收購推銷了社員的沙糖、椰衣等土產，為了便與社員，該社於去年六月訂立了合同，在逐步重新建立供銷站、椰糖收購站，今年八月[illegible]

冒雨塞基圍　[illegible]人在一月十六日夜間冒雨搶修了源安圍的基圍。一月十六日漲水，源安圍約有五尺大的水漏洞，潮水已流入堤田，只要一個鐘頭內不搶修，潮水沖進，就不但會毀壞附近的全部禾田，也會招致源安圍的損失。工人們聽到消息，他們立即跑到圍面搶救，大家都從床上跳下來，急忙帶着工具，去搶險，不到兩個鐘頭就把缺口塞住了，保衛了五百畝田的安全。

廣州近日雨水多
雨傘膠鞋生意好
梁榮記遮廠生意增三倍 套鞋暢銷紛到外埠採購

【本報廣州二十二日專訊】廣州這幾天來下雨的時候多，市場上銷售雨傘、套鞋特別好。十七日起至廿日止，所有遮廠銷貨要比平日多二倍。梁榮記遮廠於十七日（初四）開市，當天就做了五百多萬元生意，十八日（初五）起，平均每日都有二百多萬生意可做，比去年平均每日所做四、五十萬生意要多三倍以上。該廠的店員說：近幾天因下雨關係，工廠要開工趕製新貨，才能供應。這幾天到廠來購買雨傘的除市民外，還有郊區農民和四鄉來客，大批購買的也不少。連日到百貨公司買套鞋的人多得要排隊，私營代銷各膠廠套鞋生意好到常常脫銷，每日有多少套鞋便可銷多少，還往往不能滿足顧客需要。問貨的人數不清。因為套鞋暢銷，私商覺得廣州膠廠供不應求，已分別有人到天津、上海、衡陽等地採購。

縱橫談

恐怖統治

美國——這個自稱「自由」的國家，現在已在恐怖統治之下。在這個恐怖統治之下，受害者不僅是共產黨，一個「善良的自由分子」或一個進步分子，都會受到恐怖組織的「開刀」。甚至一個人只要曾經「批評」過蔣介石——誰都知道，「批評」、甚至痛罵蔣介石的人是太多了，即連美國「時代」週刊都在一九四四年痛罵過蔣介石，因為他實在太該罵了——現在就會「丟掉飯碗」。說以上這篇話的，不是什麼共產黨，而是美國前任貿易部長威爾遜。

為親者諱

當然，威爾遜是要「為親者諱」的。他似乎覺得，照他這樣說，美國簡直是個法西斯國家了；於是，他馬上改口說：「這並不是說，我認為美國有什麼法西斯化的趨勢。」但是，任何一個人，如果把美國現在的情形和希特勒上台前的德國情形比一比，就會覺得，威爾遜這句話決非由衷之言。有人把美國今天法西斯化的現象完全推在麥卡錫等幾個人身上，甚至有人把麥卡錫稱為瘋子；而在德國，當時人們也把希特勒稱為瘋子。德國當時有個恐怖的流氓組織，叫作「衝鋒隊」；而美國現在就有一個同樣的組織——「退伍軍人會」。希特勒靠着大企業的津貼的，而麥卡錫也拿到大老闆的「酒錢」。

表裏之間

更重要的，沒有德國政府的幫助，希特勒不可能有任何作為；而今天麥卡錫之流如果沒有美國政府的合作，也不可能這樣顯赫一時。事實上，美國的「聯邦調查局」就是和麥卡錫之流一鼻孔出氣的；而且，美國政府以莫須有的罪名要把羅森堡夫婦處死，和麥卡錫的到處含血噴人，也沒有什麼分別。兩者之間，只是一表一裏，分工合作而已。

如果還有任何人懷疑美國政府的根本性質，請聽美國現任國防部長的話；這位前任通用汽車公司的董事長最近公然在議會宣稱：「通用汽車公司的好處，就是國家的好處。」這種「朕即國家」的態度，連民主黨的史蒂文生都要公開加以挖苦了，誰還能對此有任何懷疑呢？

美國人民會打退過

不錯，華爾街、美國政府、麥卡錫，三位一體，正在把美國推上法西斯的道路。但是，如果我們以為美國人民會任由擺佈，那我們就錯了。事實上，在一次大戰後的一個時期內，美國的法西斯分子曾有過一次瘋狂的進攻。當時，現在的聯邦調查局長胡佛就曾發動過大搜捕，到處捉拿「共產黨人」，造成了一個恐怖時代。像現在的羅森堡夫婦一樣，當時的美國政府就曾把兩個工人——沙可和樊才蒂綁上電椅。我們所熟知的麥克阿瑟，也曾在那個時期在白宮前面，向徒手的示威羣衆進行過大屠殺。但是，美國人民終於把那一次法西斯的侵襲打退了；我們有理由相信，美國人民還是會把現在的法西斯攻勢打退的。

重新軍國主義化的惡果
日本糧食恐慌嚴重
今年輸入外糧三百萬噸
大批軍事基地出現是原因之一

【新華社北京廿二日電】東京消息：在重新軍國主義化政策的破壞之下，糧食恐慌每年都在威脅着日本人民的生活。

戰後以來，日本對國外糧食的依賴性一天天在增長。據大藏省的調查，戰前（一九三五年）日本輸入穀類六十多萬噸，到一九四七年增加到一百三十多萬噸，到一九五一年又激增到三百四十多萬噸。根據農林省的計劃，日本在一九五三會計年度還準備輸入外國糧食三百三十多萬噸，其中大米約一百萬噸。外國糧食，特別是美國剩餘糧食的大量進口，不但加深了日本的農業危機，並且加重了日本的財政負擔。以大米來說，外國大米的價格是日本徵糧價格的兩倍。日本政府爲了調整國內外糧價的差額，每年支出巨額的「補助費」，在一九五三會計年度這項費用將達三百二十億日元。不僅如此，美國甚至强迫日本接受不堪食用的腐朽的糧食。

造成日本糧食恐慌的主要原因是：在美國佔領者的包庇之下，日本的封建勢力仍然存在。雖然美國佔領者曾在日本實行所謂「土地改革」，但是，貧農、僱農和中農都沒有得到任何真正的利益。封建地主依然保留着他們對土地的統治，特別是大片的荒地。甚至農林省的統計都承認，用目前日本農業技術能改爲耕地的土地，僅本州和北海道兩地就有五百五十萬町步（一町步約合十五市畝），超過日本目前耕地的總面積。這樣大量的土地如果能夠分給無地和少地的農民耕種，最低限度能夠增產糧食四百萬噸以上。

美、日反動派對農村的苛徵暴斂也大大摧殘了農業生產。日本農民的賦稅負擔重達他們收入的三分之一以上。强制徵糧制度到現在還在實行，雖然徵糧價格最近提高到一日石七千五百日元，但是還不到農民生產成本的四分之三。當農民實在無法爲生的時候，他們只能離鄉背井，另謀生路。因此每年都有成萬起的放棄耕地事件。

大量美國軍事基地的出現，更是造成日本糧荒的一個重要原因。根據日本農林省顯然縮小了的統計，僅僅美軍佔用的面積達三萬六千多町步的陸上演習場和飛機場以及日本「保安隊」所佔用的將近六百町步耕地，就影響日本糧食減產二萬七千多日石。農林省承認，這個統計並沒有包括美軍所佔用的另外約十萬町步耕地和「保安隊」所佔用的另外八千八百多町步耕地對農業生產的影響。除此以外，美國還强制日本將大批的糧食運往南朝鮮。

吉田政府已經擬訂了一個所謂「糧食增產五年計劃」，據說要在從一九五三年起的十年中，達到日本糧食「自給自足」的目的。日本的進步輿論指出，這個計劃並不是爲了解除人民的糧食恐慌，而是東條時代企圖存儲作戰糧食的「報國增產計劃」的再版，並將進一步壓榨勞動農民。

腐朽糧食不堪食用
美國大批售予日本
麵米售價比市價高許多

【新華社北京廿二日電】東京消息：美國壟斷資本家强迫賣給日本許多劣質的腐朽物品。從美國運到日本去的麵粉、大米、鹽和其他物品的價格，都比世界市場的價格高得多。美國賣給日本的農產品的質量非常差，以致在日本人民中間引起不少的嚴重中毒情況。據東京廣播說，前幾天美國運了一批「不適於食用」的大米到日本來。

美國壟斷資本家的掠奪政策，使日本人民極爲憤怒。據日本電台報道，在國會預算委員會的一次會議上，改進黨議員松村謙三强烈地指摘美國食品商人所訂的過高的價格。他要求政府採取措施，反對自美國輸入腐爛的食品。

麥卡錫主義控制下
美已進入恐怖時代
凡批評過蔣介石的便難保飯碗
英國前任貿易部長訪美後談話

【法新社倫敦廿一日電】前任英工黨政府貿易部長威爾遜廿一日晚說，他上月在美國遭遇到最嚴重的事件，就是「美參議員麥卡錫和其他干涉言論結社自由的恐怖時代」。

他說：「我到了那裏幾天後，一隊議會調查員光臨美國一間著名的大學，聽取全體教職員，詳問他們過去的各種關係。同僚之間互相指摘之事也成了家常便飯。那裏到處盛長着刮龍集團，在這些刮龍集團之下，分設有許多組織，以便保護個別地區不受共產黨的侵入——這些組織經常要找一些替死鬼，因而總是向當前的自由分子或一個進步分子開刀。」

「美國人已到了這樣的一個地步，只要他曾經批評過蔣介石，他的飯碗就難保得住。國務院的一個高級官員今天也被非難，因爲他主張把共產中國和蘇聯分開來談。」

威爾遜說：「麥卡錫主義和麥卡倫主義已發展成爲一種從恐懼派生出來的道德和政治標準——進低落的競爭。因爲干涉到言論和發表意見的自由，通常不是基於力量而是基於恐懼的。我談到這些事，因爲美國的這種發展已危害着我們大家。作爲民主主義者，我們是有着一種真正的義務，嚴防潛在的麥卡錫，不准它侵進我們這裏來。」

杜艾會談
陶格拉斯任顧問

【路透社華盛頓廿日電】國務院廿日宣佈，前美國駐英大使陶格拉斯已被任命爲杜勒斯與英外長艾登會談時的顧問。

國務院說，此項任命已得艾森豪威爾同意。陶格拉斯除任顧問外，若杜勒斯不克參加會談時，即出任杜勒斯之代表。

艾登將偕財長巴特勒等定三月四日抵此會談，據目前估計，會談時間約爲四五天。

法國「今晚報」下月起停刊

【路透社巴黎廿一日電】「今晚報」廿一日宣佈，該報將於三月一日起停刊。該報在當日刊有一文，標題爲「我們爲了言論自由付了代價」。按今晚報在一九三七年三月一日創刊。該報稱，他們的停刊是受了馬歇爾計劃的影響。今天發表的文章是該報總編輯阿拉貢寫的，該文稱，自從一九四七年馬歇爾計劃開始後，一張獨立報紙存在的條件，是逐漸的被摧毀了。

「閒話朝鮮」案判決
胡希斯有罪
他表示將向上級法庭上訴
爲保衛言論自由權而鬥爭

【合衆社瑪利蘭州遇德果梁廿一日電】前任華盛頓州塔柯瑪時報記者、美第八軍駐朝鮮新聞檢查官、中校胡希斯，廿一日被軍事法庭判定有罪，並將其開除軍籍，因爲他拒絕把自己的著作交給軍方檢查。審問這位五十三歲後備役中校的軍事法庭，是由六位上校和一位中校組成的。法庭並判定把他的一切餉和津貼，加以沒收。

當首席法官宣判時，胡希斯作戲劇式立正的姿勢。他將向軍事上訴法庭提起上訴。他這次的被判罪，是爲了他沒有事先取得軍方許可，就出版了他的新著「閒話朝鮮」。他辯護的理由是，他應該爲了言論自由的權利而鬥爭。在法庭宣判前，他曾經表示，希望這次的宣判，能夠嚴厲一些，使他能夠把這案件作成一個鬥爭問題。

他對某記者說，「我確信我是對的。我常說：一個軍人並不是二等公民。」

加拿大的「新國民」問題
本報多倫多通訊
朱一凡

第二次世界大戰奪去加拿大許多青年的生命，使人口原來就十分缺少的加拿大，蒙受無法挽救的損失。基於所謂經濟和國防的理由，加拿大政府便在歐洲大事招攬移民，用近於商業廣告的辦法，告訴歐洲人：加拿大怎樣好，對移民怎樣優待；而且更允許移民們進入加拿大後第五年，就可以依法申請變爲加拿大的「新國民」。於是，在一九四八到一九五二年的四年中，成千成萬的歐洲人（這裏叫他們D.P.(Displaced Persons)）一陣風似的擁進加拿大來。

在這些移民中，有的在戰時爲納粹服務的，有的根本就是納粹軍官，也有一部份是參加英國陸軍的。另外，很多是東歐逃亡的資本家和地主。這些亡命者，儘管他們的國籍不同，語言兩樣，除了極少數例外，都異口同聲的對東歐新民主國家、蘇聯和新中國濫肆誹謗。有一些則公開的宣揚法西斯主義。他們的常識是如此缺乏，而造謠誹謗的手法又十分拙劣，例如有一個「歐洲佬」（指移民）在廣播電台區自由座談會上叫囂對所有共產主義國家採取行動，竟把南斯拉夫的鐵托也列在討伐之內。他認爲一切對共產黨有利的話都是謊話，所有說這些話的人都是共產黨，要求加拿大政府停止他們的言論自由。當時有一位報館（加拿大執政黨的報紙）的編輯站起來說：我們的朝鮮通訊記者曾有一篇關於巨濟島屠殺俘的報道，指摘美方的不是，照你說法，是不是連我們的報紙也要被停刊了？這句話問得「歐洲佬」啞口無言。

如前所說，這批新來的「歐洲佬」，很多是東歐的逃亡地主和資本家們，因此，他們多少帶了一些鈔票來。他們到都市裏，第一步先買房子，自己住用一間，再把多餘的出租。由於短期間房屋供求失掉平衡，於是許多都市房租、地價逐步上昇。這些新的地主和房東們，從房租和地價方面，賺得年息幾達百分之五十以上的暴利。因此，很多加拿大人都向政府呼籲，加强管制房租和地價。

在工廠裏，「歐洲佬」們也給加拿大的工人們帶來恐慌和不安。第一，他們低價求工，使勞力的供求關係起了變化；第二，他們急於撈錢，因此，常常輕易答應了資方對工人們過份的要求（如加班工等），破壞工會規定和工人階級對資本家的一切鬥爭，於是他們引起了很大不滿，在各處反映出來，例如在電車中，時常可以聽到加拿大人罵「歐洲佬」。「歐洲佬」對加拿大也十分不滿，他們很多人批評加拿大沒有文化，指摘加拿大「我們」只是想把他們當砲灰。他們埋怨加拿大政府不給他們找工作。他們有的走了，但留下的還是相當多。

由於種族的歧視，加拿大是禁止中國人進口的（不許中國人尤其嚴禁華僑子弟）。雖然有些，但是新來的數量很少。

上述不及「歐洲佬」。這些「歐洲佬」不需要多少年，都將變成加拿大的新國民，選民了。這就是說，他們將在聯邦大選時有選舉和被選舉權，那時候，他們將會在加拿大的政治史上起個什麼作用，目前固不得而知，但是，從他們出身的階級來說，他們內心的反動，無疑是值得注意的在政治上發生作用的陰影。

東西德易貨今年數額確定
以農產木材換紡織品

【法新社柏林廿日電】據悉，今年東、西德換貨協定，已由雙方代表簽字。新協定以一九五一年協定爲基礎，規定雙方各交換四億零八百萬西馬克的貨物。

西德輸出機器及紡織品等，東德則輸出農產品、化學藥品及木材等。

李承晚軍三百名
補充加拿大部隊
加軍缺額情況仍嚴重

【路透社漢城廿日電】加拿大陸軍部廿日宣稱，三百名南朝鮮兵將於最近加入加拿大在朝鮮的第二十五旅。

但這些南朝鮮兵並沒有把加拿大部隊中缺乏補充的情況解除。加拿大陸軍部說，該旅的三千九百多人的步兵團的加拿大兵數目，並不會因這一變動而降低。這些南朝鮮兵只是把各團的兵力加强而已。

關於這件事的消息，朝鮮方面已傳出過許多次，但官方從未宣佈過。一直到今天，陸軍部才宣佈加拿大政府已經批准。

日本文部省調查結果
駐日美軍愛鬼混
日本學生受影響

【路透社東京廿一日電】日本文部省廿一日發表調查的結果，得悉有二百九十六所學校，因校址接近「紅燈區」（娼寮）和美軍駐所，所傳染到了罪惡的影響。

據該省的發言人稱，這次進行調查，是爲了文部省想制定一項法律，以保護學校與學生，不要因爲接近這些地方，而受到道德墮落的影響。該發言人又稱，現在有一百一十七所學校面對着道德與公民標準墮落的問題，因爲它們靠近娼妓的中心，和接觸到妓女和美軍鬼混的情形。該發言人稱，有六十多所學校，和「紅燈區」相距在一百碼以內。

在羅馬舉行會議
法意等六國外長
討論有關歐洲軍條約問題

【路透社巴黎廿一日電】關於歐洲軍條約的協議，廿一日專家會議後，看來比過去任何時候更加渺茫了。關於法國對這個去年五月簽訂的條約所提出的修改建議，法國、西德、意大利、比利時、荷蘭和盧森堡六國外交部長，將於廿四、廿五日在羅馬開會，試圖獲致協議。

但是，在這裏舉行的專家會議，對重大的進展帶來很少希望。官方對這兩天會議完全封鎖新聞，但法國評論家一致同意，認爲法國和西德兩國的觀點，比過去任何時候更難調協。

法國舊王室的繼承人巴黎伯爵，對法國反對歐洲軍情緒，盡了很大的助力，他公開反對這個條約。巴黎伯爵的觀點，勢將有擴大的影響。

【合衆社巴黎廿一日電】法國廿一日承認，它那些引起紛紛爭論的修改「歐洲軍」條約的建議，只不過是作爲討論基礎的「草案」而已。但是，法國政府要求它的五個合夥國家對這些建議採取行動，以便總理梅耶下月去華盛頓訪問時，能對艾森豪威爾拿出一些證據，證明西歐國家是在真正的在做統一工作。

參加歐洲軍事組織的六國專家會議的西德代表，非正式地埋怨法國的建議有欠公平。西德代表說：這些建議歧視西德，予法國以種種方便，是和這個條約的國際性質不符的。法國方面解釋，西德的反對，是迫使美國對建立六國歐洲軍說明僵局進行干涉的戰略的一部。

羅森堡夫婦
致函陪審員
要求呼籲赦免死刑

【路透社紐約廿二日電】羅森堡夫婦曾要求判他們有罪的十二個陪審員，代他們向艾森豪威爾提出呼籲。羅森堡的姊妹高爾德夫人說：已分別向十二位陪審員寫了一封信，內容完全一樣。羅森堡夫婦的辯護律師布洛克說，宣判死刑和陪審員完全不相干，因此提出呼籲也不是不合法的。

智利阿根廷發出邀請
組織南美經濟同盟
草約已擬定爭取四個月內簽訂
取消關稅捐稅並消除匯兌限制

【路透社聖地亞哥廿二日電】南美ABC三强之二，智利與阿根廷，頃向一切南美洲國家發出邀請，組織一個經濟同盟。這一計劃是由訪問智利的阿根廷總統裴隆與智利總統伊巴涅斯雙方外長，經兩小時的會談後，於廿一日晚公佈的。

智外長阿拉伐利亞事後稱，草約已經智阿兩總統簽署字頭，定四個月內正式簽字。兩國在約文中同意調整生產，培養工業化，廢除關稅、捐稅與一切限制，並消除匯兌、銀行及行政上種種的困難。

蘇聯名導演
獲勞動勳章

【法新社巴黎廿一日電】塔斯社報道：蘇聯電影導演、斯大林獎金獲得者普多伏金，廿一日六十歲誕辰，榮獲紅旗勞動勳章。塔斯社說，這次授勳，是爲了普多伏金對蘇聯電影藝術的偉大貢獻。（編者按：普多伏金是蘇聯著名的電影導演之一，他的傑作有「母親」（高爾基原著）「蘇瓦洛夫元帥」等。）

「一烟」救濟失業
加賽竟達六次
國際簡訊

▲東京訊：以親美派著名的吉田左右手池田勇人（前藏相），定下月去美，以私人資格從事活動。

▲雅加達訊：美國駐印尼大使科克蘭辭職，艾森豪威爾已予以批准。

▲開羅訊：埃及軍政府採取了一項「一烟財政」計劃，以救濟失業。「一烟」的意義，就是從每包廿枝的煙包中，抽出一枝，集款以救失業。

▲西德波昂訊：此間有人打電話給警局，問他自己的名字，是否列入通緝名單。警官覺得這問話離奇，就將這人扣留下來審訊。

▲東京訊：日海上保安廳廿一日宣佈，日漁船一艘又於十九日在朝鮮沿岸被擊沉。

▲倫敦訊：引誘男子作不道德行爲的英議員豐爾德，廿日上訴失敗，他將被罰款十五鎊，償付堂費卅鎊。

▲坎培拉訊：日澳兩國將召開採取珍珠會議，以消除雙方爭執。

▲華盛頓訊：美國牛肉價錢滯銷，參議員麥萊建議，向李承晚軍兜銷。

▲美國，台斯瓦克訊：退休上校巴瑪和太太爲了家庭瑣事爭吵，法官叫他道歉。他堅持拒絕，最後竟因犯了藐視法庭罪，被監禁，死在獄中。

▲坎培拉訊：澳洲南昆斯蘭發現豐富的油田一處。

▲紐約州阿爾班尼訊：此間舉行的籃球賽，造成了加賽六次的奇跡。拿加拉隊和仙那隊在終結時，打成五四比五四的平局。在加賽的卅分鐘內，兩隊在第一節中以六一比六一打平，第二節以六三平手，第三節以七十平手，第四節以各七十二平手，到第五節以各七十六平手，第六節才打成八八比八一，拿加拉隊勝。這事跡，在籃球史上近卅年中所見的第二次。

美國牛肉大量滯銷
議員建議售予李軍

杜魯門回憶錄
代價六十萬元
兩年以後才能出版

【路透社堪薩斯城廿二日電】據紐約方面報道，美前任總統杜魯門已將他的回憶錄版權以六十萬美元賣給「生活」雜誌。他在卸職後第一次招待記者時，宣佈他已決定把版權賣給「生活」雜誌。他說，他已在進行他的回憶錄的寫作了。回憶錄可能寫成一卷或兩卷，但是要兩年以後才能出版。

美駐蘇大使
由波倫繼任
蘇政府已表同意

【路透社莫斯科廿二日電】據悉，蘇聯政府廿一日晚已同意美國任命查理·E·波倫爲駐莫斯科大使。美國靈通人士說，美國在上週徵求蘇聯同意，很快就獲得答覆。波倫現任美國國務院顧問，又是對蘇聯關係的顧問。美國駐蘇大使一職，自去年肯南被蘇聯宣佈爲不受歡迎人物而請回後，即懸未決。

【路透社華盛頓廿二日電】預料艾森豪威爾不久即將宣佈派遣波倫爲美國駐蘇大使。波倫在外交界服務二十四年，是一個蘇聯問題專家，可以說流暢的俄語。他以前曾在莫斯科美國大使館服務，又曾在德黑蘭和波茨坦兩巨頭會議中充任翻譯。他將是一九三三年美蘇建立外交關係以來第九任美國駐蘇大使。

約翰遜抵加拿大
英坎特伯雷教長
將演講「和平與友誼」問題

【合衆社多倫多廿一日電】坎特伯雷教長約翰遜，廿一日晚談稱：他曾經在北美人士中爲蘇聯造成廣大的同情，他現在希望在此間造成相等的效果。約翰遜在招待新聞記者時稱，他這次訪問加拿大，是爲了和平與避免戰爭，他也是爲了同樣的使命到世界其他部分訪問。他說：「我去東方國家，企圖爲世界的一部分造成同情的心理，這造成我相信，我會爲美國的大的諒解；爲蘇聯。」

人士對於美國的人民與政策間的分別，已能認明。」

在協主持下，該教長將於下週在加拿大多倫多、里奧三個城市發表演說。他講的演題是「和平與友誼」。

克其魯
抵列寧格勒

【路透社倫敦廿日電】全印和平委員會主席克其魯，十九日抵列寧格勒。在談到他獲得斯大林和平獎金事，他說：「我認爲這樣崇高的榮譽，須給予爲和平而鬥爭的印度人民對於和平的貢獻。」

列寧格勒城舉行
新中國書畫展覽
受到參觀者熱烈歡迎

【新華社北京廿一日電】據塔斯社列寧格勒十七日訊：列寧格勒舉辦的新中國書畫展覽會，已在該城的蘇聯謝德林國家公共圖書館開幕。展覽品說明了中華人民共和國的經濟和文化的發展，說明了中蘇兩國人民偉大的、鞏固的友誼。展覽會場中心並陳列着約·維·斯大林在中蘇友好同盟互助條約簽訂二週年及三週年的時候給毛澤東主席的賀電。展覽會受到參觀者的熱烈歡迎。

維他命有那幾種
對人們有何好處
問題解答

劉英源先生：

維他命是一種很有價值的營養料，有了它，人體的生活機能就很旺盛，正像機器有了滑油一樣，只要有一點滑油，機器就活動起來，沒有它，說不定早晚要出毛病，正如機器缺了機油就要停滯一樣。

日常飲食所含的維他命有以下幾種：（一）維他命A，是保護眼睛、皮膚，和增進人體對細菌病毒抵抗力的。缺少它，會得乾眼病、夜盲病（雀朦眼）等，對神經、呼吸、消化、泌尿等組織也會引起變化。魚肝油、肝、蛋黃、牛乳、菠菜、青豌豆、蘿蔔纓、胡蘿蔔、青菜、生白菜、香蕉等食物中，含維他命A比較多。

（二）維他命B，缺少它，就要得腳氣病、心臟病、神經痛等病，食物中含量較多的有酵母、胡蘿蔔、麥胚、米糠、菠菜、肝、瘦肉、乳和青菜等。

（三）維他命C，缺少它，就要得壞血病、牙齦出血、牙和骨脆弱。食物中含量較多的有辣椒、莧菜、菠菜、白菜、豆芽、青蘿蔔、大蒜、橘、梨等。

（四）維他命D，是保護骨骼堅强的。缺少它，就要得佝僂病，如雞胸、駝背、鷄胸等，小孩子更易發生。在食物中含量較多的是魚肝油、蛋黃、牛乳、酵母、肝、腎、蛤蠣等。人的皮膚，如果常曬太陽，通過紫外光線照射，亦能產生。

（五）維他命E，維持正常生殖機能的效力。缺乏它，生育能力就不健全，或者不能懷孕，或者時常流產。在食物中含量較多的是麥胚、肝、菠菜、萵苣、苜蓿、油、水芹菜、棉籽油、豆油、花生油等。

此外比較重要的維他命：一種叫做「凝血維他命」或「維他命子（K）」，能使血液凝固。缺少它，就要發生溢血症，或貧血病。在食物中，含量較多的是豬肝、魚肝油、豆油、芝麻、苜蓿、菠菜、栗子、洋白菜。另一種叫做「滲透性維他命」或「維他命P」，能夠調節並增强血管抵抗滲透作用。缺少它，就要發生微血管擴張症。患血壓高的人，很易由於血管破裂，招致惡果。在食物中，含量較多的是棗、李子、杏、橙皮、楊梅、茄子、紅豆。

總起來說，上面各種維他命，都是人體內不可缺少的。因此，我們無論從預防疾病上說，或從保持健康上說，我們都要注意營養，把身體搞好，特別是當要冷的冬季和傳染病流行的時候，更要注意營養，增加身體抵抗疾病的力量。（阿鳳）

脚底出汗
原因很多

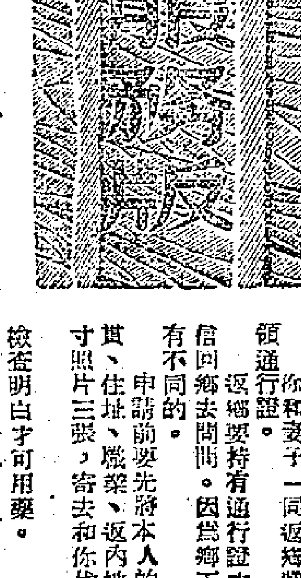

王宛先生：

脚底與脚趾間經常出汗，不論酷熱天氣，或嚴寒季節，均時常濕潤，此是局部性多汗症之一種。局部多汗症，是因神經衰弱、肺結核、甲狀腺病、靜脈擴張、足部疾患等而起。局部汗可濕潤襪鞋，分解臭汗，角質層膨脹白色，趾間往往生水疱，及皸裂，局部劇痒，疼痛難行。患足汗病的人，足部一部份或全部，或足趾間易併發絲狀菌病或濕疹。療法：首先除去發病原因，此病方可斷根。局部外撒百分三硼酸粉，百分十鋅仿（Tannoform）粉劑，或用百分一過錳酸鉀（Potassium-Perm an ganate Sol）洗足，或用0，5%單寧（Tannin acid）酒精，或1%柳酸酒精塗布，內服止汗劑Atropin Agaric n或內服鎮靜劑，鈣劑，硫劑，各種鎮靜劑等。

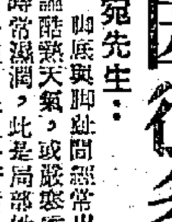

檢查明白才可用藥。

中大醫院 醫師 朱師晦

簡覆

馮國堯先生：結婚登記處在高等法院地下（中國銀行對面），結婚登記的男女雙方要到該處登記，經十七天後，如無任何人反對，便可結婚。結婚那天，男女雙方各備戒指一隻到登記處交換，證婚人有沒有都不成問題，但要繳五元手續費。要把身份證原來名字改，可以到北角人口登記處辦手續。辦婚姻註冊手續時就可以照身份證的名字了。

何民先生：癸亥年舊曆三月十五日合公元一九二三年四月三十日，距今三十年。辛未年舊曆十一月二十四日，合公元一九三二年一月一日，距今二十一年。

你和妻子一同返鄉當然是可以的，但同樣要領通行證。返鄉要持有通行證才能入境。申請手續先寫信回鄉去問問。因爲鄉下與城市的申請手續略有不同的。申請前要先將本人的姓名、性別、年齡、籍貫、住址、職業、返內地理由填寫清楚，另附一寸照片三張，寄去和你代辦通行證的親友。（編者）

疑神疑鬼
自尋煩惱

孟一波先生：（一）包皮過長但能縮回突出龜頭可不需要割治。（二）並非萎陽可不必注射。（三）根據你說的情況當然無病。（四）所說的可以說就是這樣，不算病態。（五）無需治療不必自尋煩惱。

中大醫院 醫師 朱師晦

無病可結婚

廖伯强先生：（一）根據你信中所說的情況可能是神經衰弱。（二）你如自覺有不舒適則應去找醫生診治。（三）經過檢查身體無病是可以結婚的。

中大醫院 醫師 朱師晦

鼻竇炎
組織療法有幫助
但並不是特效藥

經緯先生：來信收接，你的病是慢性鼻竇炎，組織療法對這個病是有功效的，其他方法，例如手術，冲洗鼻竇，注意營養等，也不能放棄，在我們的經驗來說，慢性鼻竇炎的醫治，組織療法會有很大幫助，但並不是特效藥，有求必應的，可以完全代替其他治療的。至於你雖然開了兩次刀，但是開刀後的結果怎樣，不經過檢查也是不能知道的。

廣東省人民醫院 醫師 李錫裕 陳成偉

口腔發臭

阮明炯先生：口腔發臭係慢性咽喉炎或腸胃消化不良或齲牙均可引起，需要驗明何種原因始能用藥。例如齲牙引起口臭則需要拔去齲牙就可根治，詳細情形需要到醫院檢查。

中大醫院 醫師 黃明一

婚姻非買賣
不應講價錢

霍治然先生：

在舊社會封建主義的婚姻制度下，男女結婚時，男方得送給女方金錢和物資，通稱這爲「送彩禮」；女方要向男方要金錢或物資，通稱爲「要彩禮」。若是男方「送不到」，女方「要不到」，就不能結婚。由此可見，「彩禮」就是婦女的身價；「彩禮」反映了舊制婚姻中的買賣關係，把婦女當成貨物，而在婚姻上進行買賣。還有的人認爲妻子是花錢買來的，所以就任意虐待，當牛馬使喚，說什麼「娶到的老婆買到的馬，隨我騎來隨我打！」而舊社會中的封建統治階級地主和官僚等，更在這種買賣婚姻制度下，憑錢財而任意玩弄婦女。顯然，這是新民主主義的社會堅決反對、禁止的。

其次，這種買賣婚姻，是影響生產和生活的。在這種婚姻制度下，沒有錢財出不起「彩禮」的就不能結婚；有的男方因結婚出「彩禮」而很大地影響其經濟生活和生產工作，甚至有的竟因此傾家蕩產，正如俗話所說「娶了老婆兩個窮！」可見這種買賣婚姻對結婚後的家庭生活也是有害的。更因爲這種婚姻不是靠在共同生活中所共同勞動的基礎上而形成的愛情爲基礎，而是靠金錢買賣結成的婚姻，夫妻間當然不會互愛互助、和睦團結，也就不會有幸福、勞動生產的家庭生活。

因此「中華人民共和國婚姻法」上規定「禁止任何人藉婚姻關係問題索取財物」，就是說，要禁止公開的買賣婚姻（如童養媳、要一定的身價，以及要女人爲妾等）和變相的買賣婚姻（以要求對方一定的財物爲結婚條件者）。至於父母或男女雙方出於自願的幫助或贈與，當然不在禁止之列。

那麼解除婚約時，「彩禮」是不是退還呢？一般的可不退還；不應屬於買賣性質的「彩禮」一般的可不退還，就是屬於幫助或贈與性質的財物，一般的也不退還；同時，一方可不能强行要求退還。當然，如有欺詐或其它特殊情況，應按具體情況處理。不過，無論如何，一方不能以退還「彩禮」或索取財物等來要挾對方，作爲取消婚約的條件，或限制對方結婚。（編者）

鞋車
入口須先申請
稅率百分六十

楊振先生：旅客攜帶半新的鞋車返內地，須要先向目的地海關對外貿易管理局申請進口證，然後還要完稅百分之六十，則可進口。（編者）

小常識

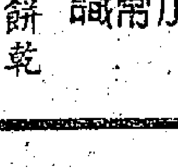

麵包和餅乾

爲什麼麵包會變乾硬，而餅乾則變濕軟呢？原來一個新鮮的麵包，它含有百分之三十四至三十六的濕氣。而新鮮的餅乾只有百分之五至十。同時我們應該知道：在多天的空氣只有百分之三十左右濕氣，但到夏天却增加到百分之九十。因此，本來是「乾」的餅乾，便能吸收比它本身更多的濕氣，而麵包却適得其反，已多於空氣中它本身的含量，所以不能多吸收，而由於空氣中的濕氣化學變化，使麵包變得乾硬。不過在夏天的時候，麵包只變得稍爲堅硬一點，因爲那時空氣中所含的濕氣更多，所以麵包在夏天不會變得堅硬。（慧）

如果要旅行國外
須領該國入境證
去新加坡船票一七五元

張文明先生：凡旅行外埠，必需具備護照，並取得目的地國家入境證（Entry Visa）。設駐香港的各國領事館，均接受辦理此種申請入境簽證，香港居民如須領取旅行證，可向香港移民局（東方行二樓）申請。由香港至新加坡輪船有渣華、總統、法郵、寶來、太古、渣甸、鴨家等。大倉票價港幣一百七十五元。香港至新加坡約一星期便可抵達。申請手續時間需若干？要視申請人的理由及該辦事處的具體情況而定。最好你先寫信問問新加坡代你申請的親友。（編者）

九龍槐樹街昨火警 濃煙焗死一老婦人
另有二人輕傷起火原因未明

【本報訊】昨天由下午二時至晚上十時半，港九兩地一連發生火警六宗。其中一宗是石屎樓的二樓起火，延及三樓，焗死了一個老婦，輕傷了兩人。另兩宗燒去木屋兩間，兩宗火燒山草，一宗火燒電線。

昨日下午二時，九龍大角咀槐樹街三號二樓，突然發生火警，一時濃煙密佈，不久即波及三樓。於是住在二、三樓和地下的人，爭相逃命，秩序大亂。九龍消防局據報，先後派出救火車四輛及救傷車一輛到場灌救，同時警方派出警員在現場附近警戒，經過消防隊開喉灌救一小時後，才把火完全撲滅。

槐樹街三號是間單邊樓，地下為麗華美容院，二樓住有八伙，共有二十多人。三樓住十伙，共有二十九人。這兩層樓的住客，大多數是在工廠工作的。其中二樓的包租人姓劉，渾名「影佬」，年約四十二歲，是個電油商人，他住該樓的騎樓。據說，起火地點就是他住的那個地方，至於起火原因，一說是爐頭起火，一說是因小孩子玩火失慎，還沒法證實那一說對。

據一個住在二樓的人說：昨天下午二時，他睡在房裏突見濃煙密布，即起床察看，這時已見騎樓着火，火舌正捲向樓尾，於是大呼「火燭」，連衣服也不及檢拾，便走到街上，到隔鄰五號店舖打電話報警。由於樓中存有少量電油，一經着火後，隨即把衣物及間板燒起，再由樓尾的木窗延及三樓的木窗，一直燒進三樓去。

當火起時，二、三樓的人聞警，都爭相逃跑，可是有個五十五歲的老婦，因年紀大，跑得不快，便被濃煙焗死。據說：她本來已拿了一張棉胎走的，但她誤認為石屎樓沒有什麼問題，於是中途再冒着濃煙回去拿衣服，怎知僅一分鐘，火已向她燒來，迫得退到牆角去，被煙焗死。此外，因在匆忙逃命被灼傷也有兩人，幸傷勢輕微。

被焗死的老婦名叫顏金，中山人，五十五歲。她的身世相當可憐，丈夫早死，遺下一獨子，一直靠她在彌敦道某工廠工作來維持生活。兒子成人後，便當海員，不料在第二次世界大戰結束後不久，因他所服務的那艘船在途中失火被燒死。從此她就依靠姪女顏×萍維持生活。顏×萍目前在某膠廠工作，可是收入無多，生活異常清苦。當顏×萍在工廠獲知她的家裏火警消息後，趕回家去看，不禁眼淚迸流。

樓下的麗華美容院，雖然不致損失，可是他們亦相當狼狽。據說，當火起時正有兩個男子理髮，一聞樓上「火燭」，連髮也不理，便拉着半邊頭逃跑了。

火後，警方除將二、三樓的人逐一去問話外，又在樓下梯口處放置鐵拒，並派警員分在地下及二、三樓看守。至於損失情形，二樓比較嚴重，三樓比較輕微，但是衣物已被燒光了。

五處失火焚屋兩間
山草四萬二千多尺也被燒光

昨日下午三時四十七分，大坑道木屋區有一間木屋發生火警，瞬即把這間木屋燒光。據說屋內的東西全被燒毀。這間木屋丁方八呎，救火局曾派出兩輛救火車前往施救。

昨天下午三點三十二分，九龍油蔴地窩打老道近彌敦道的山麓，突然發生火警。警方派救火車一輛馳往灌救，瞬即將火撲滅。結果燒去山草二千五百方呎。

至下午四時三十八分，香港仔水塘側的山上，又發生火警。救火車馳往將火撲滅後，估計約共燒去約四萬方呎的山草。

晚上八時五十八分，灣仔莊士頓道八十六號地下的電線漏電，發生小火。消防局據報後，即派出兩輛救火車前往撲救，並由電燈公司派員修理。

晚上十時二十五分，新界荃灣街市附近文化學校山邊的一間木屋又發生火警，後由荃灣消防局派出一輛救火車前往撲救，這間被燒的木屋，長三十呎，闊二十呎，戶主叫劉子明。

新界農產品展覽會門前　（本報攝）

狗死如何送狗喪 有關方面有規定

【本報訊】據有關方面透露說：「狗貓之死亡，苦發人萬不能一棄作了，仍須負其身後責任。」替死狗死貓辦理身後事的辦法，是將牠的屍體親自送「潔淨局」或「屠房」。如果是在香港「身故」的，可送往上環普慶坊對上的「潔淨局」；如果是在九龍「仙逝」的，可以攜至馬頭角屠房。火葬費每位兩元，狗貓同價。

如果自己不願親自送葬，香港方面可打電話三九二七六，九龍方面打電話五七五九〇，該局當即派專車前往接收，但車費要狗貓主人負擔，取價若干，視路途遠近而定。

四女上兵船 被拘且罰款

【本報訊】警方於前兩天的晚上，在停泊於佐頓道對開海面的英陸軍輜重隊的一艘陸軍補給船（佛德烈高蘭號）上拘捕四個女人，前天在海事法庭審訊。那四個女人一齊被控「非法」登陸軍補給船，每人罰款二十元。

被控者女人四名：（一）陳大英，十八歲；（二）陳芳，三十四歲；（三）吳雲，三十歲；（四）姚月雲，三十一歲。

第三、第四兩被告前天在海事法庭上說：她們是登船找尋丈夫的。

四宗刑名案 審期已排定

【本報訊】高等法院審理的刑名案，二月份共有七宗。除兩宗已在日前審訊，另一宗的被告仍病重躺在醫院未能審訊外，其餘的四宗，高等法院刑庭已經排定審訊日期如下：（一）麥卓，被控於去年十二月六日搶贓，內有西裝一套，皮帶一根。定於明天上午十時審訊。（二）鄧金洪、鄧金華、彭光三人，被控於去年九月二十日毆打吳乃華、于國洪，並企圖向那兩個被毆者行劫。本案定於明天下午二時三十分審訊。（三）吳細佬、王洪兩人，被控於去年十一月十三日開槍射擊並企圖傷害唐梅，企圖行劫。定於本月二十日審訊。本案第一被告吳細佬，同時被控私藏左輪手槍一枝及子彈十五粒。（四）羅惠民、鄧權裕，被控蓄意傷害他人身體。定於三月四日上午十時審訊。

鐘聲慈善社
廿九屆徵求社員 昨舉行出發典禮

【本報訊】昨天中午十二時，鐘聲慈善社在廣州酒家舉行第廿九屆徵求社員出發典禮及頒發廿八屆徵求成績獎品。到會有數百人。開會後，由該社社長楊永康主持鳴鐘三響，表示該社已成立卅七年。繼由楊永康及前任社長彭昇平致詞。總務主任劉顯榮報告上屆徵求的成績，共籌一十萬零五千一百九十一元。

楊永康致詞時說：「鐘聲慈善社具有三十七年歷史，得各同人一致為慈善工作努力及社會人士支援，社務日趨發展。現在設有游泳場、免費中小學校、西醫免費贈診施藥處、中醫贈診處等幾個重要組織，年中經費開支很大，要永久維持與發展，就必須集中力量來推動徵求工作。」

昨天晚上八時，該社同人及全體徵求隊長及顧問隊員，在廣州酒家舉行聚餐。

兩萬多人遊新界
時在新春兼假日
尖沙咀車站增開專車三班

【本報訊】港九男女，乘昨天星期例假前往新界旅行者，達兩萬多人。火車搭客頗見擠擁。尖沙咀車站為此，特增開沙田專車來回各三班。

當尖沙咀與沙田火車來往搭客擠擁時，扒竊徒亦乘機扒竊。昨天下午四時四十九分，由沙田開往尖沙咀專車將要到達油蔴地火車站時，一車廂內突然發出尖銳的「搶嘢」的聲音，經多數搭客發覺後，疑匪一人即遭拘捕。那疑匪是男子，他乘乘客擠擁的時候，暗向身旁的婦人扒竊得港幣二十元，當他動手時，被那婦人的丈夫發覺，立刻把那男子執住，搶回那被竊婦人的二十元。後來警方把那疑匪拘捕，同時將那被竊婦人的丈夫帶回警署問話。

農展花絮
艷裝女要辨雌雄 鵪鶉蛋據說有寶

★由香港英國政府農林漁業管理處主辦的「新界農產品展覽會」，昨天下午三時由葛文錦頒獎後，即於五時半宣告閉幕。據說：展覽時間這樣短，是為了怕家禽牲畜發生傳染病。

★參加展覽的物品有七項，分家畜、蔬菜、生果、穀及雜糧、手工品及農具、農村學校成績展覽和花卉，共一百七十七種。各類選取首二三名為優勝，分別獎予現金二十元至一百元。

★會場內的飲食部分中、西餐，均由半島酒店主理，以中餐部生意比較好。

★各攤位以麥鵪鶉館處最惹人注目，除標明「鵪鶉蛋富於賀爾蒙，食後永保青春」等字樣外，並附設食物部，有甚子茶及「魚翅燕窩鵪鶉蛋」賣。

★每一類展覽品，都由評判定第一、二、三獎的等級，一等獎繫上一張紅卡片，二、三等獎各繫一張淡綠色的卡片。

★會場某攤位有鼓油賣，攤位的人員還說：這是實大的性質，買一送一，因此在會場內，換齊鼓油的遊客不少。

★擴音器所播出的是爵士音樂，有些農民說：「不如唱番兩支粵曲重好過啦。」

★花卉都是一盆盆的，有點像年宵花市擺位模樣，各種花果，在爭妍鬥麗。

★遊客中不少是帶了照相機的，他們到處攝取鏡頭，對木瓜攝一張，對牛攝一張，甚至連對飲食部也攝一、二張。

★最令遊客注意的是一頭大白豬，這頭大豬重約三百斤。

★家禽和牲畜都關在木欄柵或籠子裏，黃湯在地，氣味有點難聞。同時鵪鶉、牛叫的聲音，時有可聞。

★有個艷裝的女郎問她的男朋友：「呢隻係牛公或係牛乸，你睇唔睇得出呀？」那個男子笑而不答。

★兎和白鴿最能吸引小孩子，他們圍在籠外看，指手劃腳，其中有的小孩子還吵着媽媽買兩隻回家養。

★在會場入口處，有人賣「新界農產品展覽會」特刊，每本五角。

★展覽會場離元朗墟相當遠，有巴士專車直達，票價一角，如搭單車尾，則收費三、四角不等，因此元朗墟頗然熱鬧起來。遊客看罷農展會，多半在元朗墟買點元朗鷄、元朗糯肉回家「加餸」。

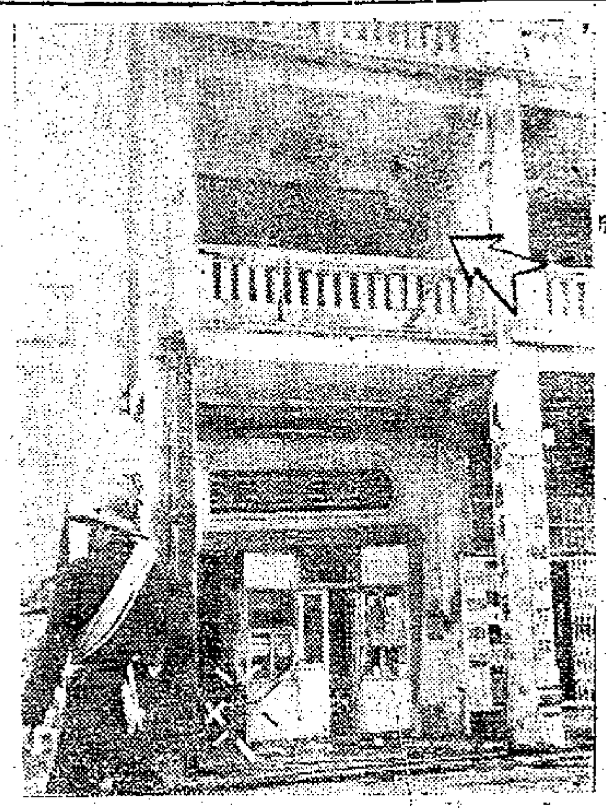

發生火警的槐樹街三號房屋（箭頭所指是起火處）

悲劇成因為賭錢
老婦新春上吊
男子乘醉赴賭弄到頭破血流
夥計吃藥提神終至入院求診

【本報訊】新春期間，不少居民愛作方城之戲，可是就有人因為沉迷雀局，造成悲劇。前天晚上，港九兩地發生了幾件因搓麻雀牌而引起的悲劇：一個老婦人因此吊頸斃命；一個男子因此頭部被刺重傷；一個商店夥計吃提神藥過量，鬧到要進醫院求治。

九龍彌敦道五四×號三樓，昨晨發覺一個老婦在房內吊頸自殺。那老婦名叫羅淑珍，五十四歲；丈夫名叫黃仁甫，六十歲，是個出入口商人。據說：羅淑珍平日愛和鄰里竹戰，一般天她常常到二樓打麻雀，近天沉迷於「四方城」，最近欠了「賭友」一筆相當大的賭債，前兩天她丈夫知道了，不免吵罵一番，不料她竟因此自殺。據說：她去年九月做了一份月會，自己做會頭，每份二十元，一共十七份。該處二樓住戶佔十一份。原定舊曆年初二開票，她延至年初四才開，被二樓的人家標得，她不夠錢支付，只付會銀一半，餘款答應在昨天（初九）支付的，可是她在初八晚上便自尋短見了。

筲箕灣南安街某號，有一個潮州籍男子黃某，是開設理髮店的。前晚吃飯時喝了酒，接着便到南安街某麻雀館去打麻雀牌，因為他醉了，常常打錯牌，就和同檯的賭友發生爭執，被人推出門外，他反抗時，又被人打了幾拳。黃回家後，找了四個人前往尋仇，可是給麻雀館的「打手」把他們打得七零八落，黃的右背被砍了一刀，傷口達三吋，右額也被鐵器擊傷，左手又被刺了兩刀。可是黃不敢去報案，直到昨天，因為流血過多，慌起來才往警署報案，就被送入醫院醫傷。據說，警方在事後曾到該麻雀館抓了四個人。

灣仔乍非道三十三號地下上海裁縫顧發榮，前夜和幾個夥伴打通宵麻雀，到了昨晨，因為數目引起爭執，顧發榮被同賭的夥伴孫生財用麻雀牌擲得頭部流血，同居的馬上報警，把顧發榮送往醫院，又把孫生財送到警署去。

筲箕灣東大街五十五號地下某商店的夥計陳志堆，連日通宵作戰，睡眠不足，前天又勉強繼續打麻雀牌，而且吃了某種藥片提神，一共吃了兩筒之多，因此過了量，到前晚深夜，終於跑到醫院求治，據說已無大礙。

園務部改隸 四月起實行

【本報訊】原來隸屬農林漁業管理處的園務部，已定於四月一日起撥歸市政衛生局管理。原因是月前頒佈的一項新例中，訂明由市政衛生局統管一切遊樂場所，而公園亦為遊樂場所，所以有此改隸之舉。

九龍總商會 今天有團拜

【本報訊】九龍總商會定今天下午六時半舉行理監事聯席會議，同時舉行新年團拜，晚上八時聚餐，並歡送該會赴菲考察團團員。

長洲四邑人士 元宵有燈酒會

【本報訊】在長洲居住的新會、台山、開平、恩平、四邑人士所組織的益善堂，已有四十多年歷史，每年元宵佳節，都舉行燈酒盛會。據悉：今年元宵慶會，仍援舊例舉行，於二十七日晚開始，聘請名伶八音班唱助慶，二十八日晝夜繼續舉行，此外還舉行宴會。

一澳門來客 在旅邸自殺
另兩女人自殺獲救

【本報訊】昨天一天之內，除因賭博敗北而自殺者外，又有兩女一男服毒自殺。結果，男的死了，兩個女的幸發覺尚早，洗胃後得慶生還。

自殺身死的是一個澳門來客。據說他是十八日由澳門來港的，下榻於干諾道中臨海通旅店四樓四三八號房。死者在登記冊上的署名是梁利南，三十九歲。

據旅店的工人說，幾天來，他們看不出死者有什麼異狀。二十一日下午八時許，他曾到外面去了一趟，到十點鐘左右，他又回去了。直到昨日凌晨兩點鐘左右，旅店的侍應工人聽見有呻吟聲從四三八號房傳出來，旅店的侍應工人設法把房門弄開之後，發覺梁利南已經服毒，他們馬上電「九九九」報警，召救傷車把他送往醫院施救，因為中毒過深，車至中途，已經氣絕斃命。事後，警方曾到死者所住的房間調查，至於他為什麼自殺，還未查出。

十九歲少女唐來，住炮台街三一×號地下，昨天下午五時三十分，服大量酒精企圖自殺，後被家人發覺，召救傷車送往醫院施救，洗胃後隨即出院。究竟為什麼要自殺呢，她不肯說。

昨天下午六時許，又有一個女人企圖自殺。這個女人名叫陳素華，二十一歲，住譚公道五×號三樓。據說她為了家庭間的事情，和她的丈夫爭吵了一場之後，就服食滴露自殺。她的丈夫發覺後，馬上把她送到醫院。據說已經沒有什麼危險。

港府將設新機構 統一管理十字車
將於四月一日起開始辦公
元朗和大埔將分設救傷站

【本報訊】據通訊社消息：香港政府當局將於今年四月一日起設立一個統一管理十字車的機構，以調度和處理十字車。同時，待新近運抵香港的第一批和即將運抵香港的第二批十字車裝配完畢後，駐於消防局的互派紅色救傷車，將予拍賣。今後市民除意外事件外，因病或其他事情須召救傷車的，將要繳納車費，車費多寡，視路途遠近而定。

據說：新設立的統一管理十字車機構，將附設於消防總局。這個機構，聘有正副主任各一名，專責調動管理。除聖約翰、東華三院等私人性質的機構的十字車外，所有瑪麗醫院、九龍醫院及醫務處等所屬的十字車，全部交該機構管理。

由英倫運港的第一批新車，共有五輛「柯士甸」車，因為這五輛只有車頭及鐵架，須由加路連山香港政府機器電器工程處（即加路連山修車廠）裝配完竣後，才能使用。據說，這些新十字車，與現在瑪麗醫院所用的，無大分別。俟這批新車裝妥之後，將調整港九各消防局的召車。此外，並擬在各區設置分站。各區根據初步計劃，新界方面可能設立兩個分站，預定其中一個可能在元朗，另一個可能在大埔。

上水公路出了事 電單車重傷男子

【本報訊】昨天下午二時許，在新界上水的公路上，有一個男子被一輛疾馳而來的電單車撞倒了，頭部受了重傷。後來，他被送往醫院施救，據說因為傷勢不輕，要住院留醫。其者名叫劉旦西，二十七歲，住上水華園農場。

今日天氣 清勁東風。雲陰，頗暖和，早上間有濛雨。

深水埗及荔枝角 今天起打白喉針

【本報訊】預防白喉注射工作，停頓了兩週之後，各固定注射站已於春節假期後恢復工作，而流動注射站，則於今日恢復。按照各區注射日程，由今日起至二十八日止一週內的注射地區，是深水埗和荔枝角兩區。所有該區的居民，可於規定日期內，攜帶小孩至各該區的臨時注射站，接受注射。

深水埗區的臨時注射站一共四個：（一）汝洲街深水埗社會服務處；（二）醫局街深水埗公立醫局；（三）欽州街兒童保護會；（四）昌華街柴新舖。荔枝角區的只有一處，那就是福華村的荔枝角更練所。

贊育醫院新院 五月動工興築
樓高八層明春完成

【本報訊】在醫院道與家醫院舊址興建的贊育醫院新院，已於去年十月廿八日由根德公爵夫人主持奠基，已開始定購各項新式機械材料及用具，約於五月間開始動工建築，全部工程預算在明年春間即可完成。建築費方面，由馬會捐出三百五十萬元，因此亦告解決。

據悉：該院樓高八層，可容產婦、嬰兒、醫生、看護、職工等共六百餘人。樓下設收症室、X光鏡室、血庫、醫療室、化驗室、產前檢驗室、辦公室、護士講習室、圖書室等。二、三、四、五樓為留產室，每層設有臨盆套房一間。另全院共有解剖室兩間，嬰兒保養室一間。六、七樓則為宿舍，頂樓為廚房及衣物消毒室。

可憐的少女
服毒後由港渡海 中途暈倒終獲救

【本報訊】一個戲院的女帶位員，因和家人吵嘴，昨天服DDT藥水自殺。她名叫黃淑英，二十二歲，住筲箕灣聖十字徑木屋，是筲箕灣長樂戲院的帶位員。

昨天下午十二時許，她帶了一樽DDT藥水，跑到銅鑼灣清風街的冷巷，把藥水吞服，然後搭車搭船到九龍去。當她行至彌敦道龍鳳茶樓的附近時，突感不支，暈倒地上，由途人即報警，由救傷車把她送入醫院救治。到達醫院時，她甦醒過來，堅稱無事，不須醫治，即行出院。當她離開醫院約十五分鐘後，藥性發作，才再次跑回醫院去，承認曾服過DDT，企圖自殺。結果由醫生替她洗胃，經已無碍。

恭賀新釐

活躍經濟迎接大建設的開始！
發展生產創造更美好的將來！

中國醫療器械公司
廣州分公司

專營進口 推銷國產　醫療器械科學儀器

總公司：上海北京西路九八一號 電話：三七〇八五　天津分公司：山東路一二九號 電話：三〇二八三

廣州分公司：抗日中路五〇號 電話：一八三一七 總分機構：電報掛號：SURGIGALCO

中華中學 招生
班級：高初中各級插班生
報名：每日上午九時至下午四時
校址：羅便臣道一一三號
電話：三二四一六
校長黃祖芬

育羣中學 招生
班級：初中及小學各級男女生
報名：即日開始
校址：堅道衛城道六號
電話：二五四四二
校長：趙克壎

孟河 丁仲英 上海中醫師 內外婦幼科
診所 九龍 尖沙咀彌敦道兵房對面
門診 上午九至十一時 下午三至五時
出診預約 加連威老道七號A

英國丹尼香料原料廠
H. E. DANIEL LTD.
義犬牌
鮮橙漿・鮮檸漿
適合製造
汽水，餅乾，糖菓，雪條，雪糕等用。
總代理
馬士葛洋行
MASCOT TRADING CORPORATION
勝利大廈 電話：三八三三八

專營：進口：西藥、五金材料、化工原料
出口：生絲及蔴京菓荳及雜糧茶葉菸葉
廣州 明興貿易行
地址：廣州十三行五十八號
電話：一六六四二 一六八〇二 電掛：九一三一

古紹堯 痳瘋科
九龍診所 212號
香港診所 42號

上海中醫 朱鶴皋 男婦兒科

醫藥

速記 招生
頭條速記學校函授

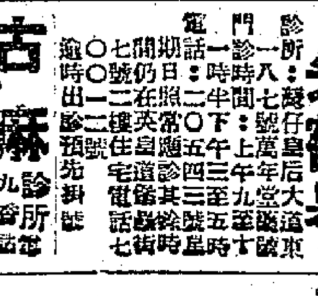

英俄日語
設日夜分組個別教授英俄日語
報名 智源書店

新春談香港的對外貿易

言行

新春伊始，一年之計在於春。而以對外貿易爲經濟活動中心環節的香港商場，在元宵過後，應當如何展開商業活動的問題，這是商人們正在籌劃的事情。

在「恭喜發財」聲中，人們心裏多數存在着一種「今年好過去年」的希望，這是表明人們都是向着好的方面走的。可是，希望還是希望，今年究竟有好轉嗎？這是一般人都迫切需要了解的。

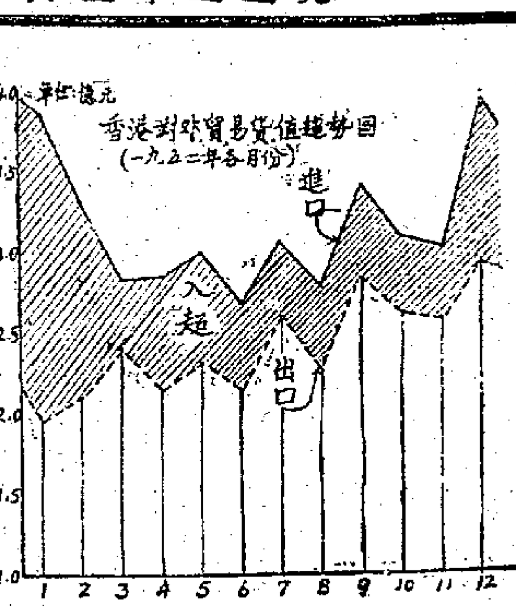

凋敝深刻化的一年

首先，根據港府工商處每月公佈的貿易統計，一九五二年香港對外貿易總值爲六十六億七千八百五十萬元，比一九五一年的貿易總值九十三億零三百三十萬元減少了二十六億二千四百八十萬元，即減少了百分之二十八點五；換句話說，去年香港對外貿易總值只相當於一九五一年的七成多一點。港督葛量洪在去年三月五日香港立法局會議時曾說：「一九五一年是香港商業凋敝的一年。」那麼，事實已告訴我們，一九五二年的香港商業，比較一九五一年更慘，這無疑是凋敝進一步深刻化的一年。

有人說，一九五一年香港對外貿易的數值是空前膨脹的，它已被上漲了的物價淹沒了眞相。這只是部份的理由。不過，一九五一年每月平均對外貿易總值，比朝鮮戰事發生前半年平均總值只增加了百分之五十點六七，而七十七種進出口貨批發價格，則在同一時期漲了百分之八十二點三一，兩者相差了百分之三十一點六四，這顯明對外貿易總值沒有全部跟着上升。至一九五二年，對外貿易總值比朝鮮戰前半年平均額只增百分之八點二，而進出口貨價則高出百分之十九點八九，相差幅度縮至百分之十一點六九，這又說明了物價上漲淹沒了眞相，在兩年中仍是發生同樣作用的。再就貨運的數量上來說，一九五二年海運進出口貨量共四百三十三萬三千八百一十三噸，比一九五一年減少四十二萬七千一百四十一噸，亦減少百分之九，這更足以說明了：香港的對外貿易實況和趨勢是衰退的了。

出口萎縮 影響最大

衰退是一九五二年香港對外貿易的趨勢，而這種趨勢出於出口萎縮所影響得最大。據統計，一九五二年出口總值只得二十八億九千九百萬元，比一九五一年減了百分之三十四點六；而進口總值尙有三十七億七千九百五十萬元，比一九五一年只減了百分之二十二點四。進出口相比，差額達百分之一十二點二，這就是說，香港對外貿易的衰退，是由於出口萎縮的影響較大於進口的。

爲什麼香港的出口衰縮得這樣厲害呢？大家都一致承認的：這是由於美國的「禁運」和香港的「管制」所造成的。由於對中國大陸貿易施禁運、管制，就把過去以輸出大陸爲主的貨量大大減退了。一九五一年每月平均由港輸往大陸的貨值達一億三千三百六十四萬九千元，佔全港輸出總值百分之三十六點一八；一九五二年每月平均輸往大陸的貨值減至四千三百三十三萬六千元，只佔全港輸出總值百分之十七點九四。因此，影響了對中國大陸貿易總值由前年每月二億零五百一十萬元降至去年一億一千七百二十二萬元，相差幾及半數，而各月增減的數值比例，和香港整個貿易總值的變化是一致的，也就是說，對大陸貿易增加的時候，香港的貿易總值也就增加，否則，它也同趨降低。這種同一步驟說明了什麼？就是香港貿易的盛衰必須依存和決定於中國大陸，這點是任何人都不能否認的。

歐洲各國 來貨銳減

香港對中國大陸的輸出既然大減，首先受到影響的，就是歐洲各國經港轉口的貨值也受了很大的限制。據統計，英、比、法、西德、丹麥、荷蘭、挪威、瑞典、瑞士、意大利等十五個國家的來貨，由一九五一年每月平均一億三千零一十二萬元減至一九五二年每月平均九千三百七十八萬元，比對減了三千六百三十四萬元。其中減得最大的：比利時由一千零二十五萬元減爲五百八十七萬元，法國由一千零二十九萬元減爲五百三十四萬元，西德由一千七百八十五萬元減爲九百九十萬元，挪威由二百九十四萬元減爲一百三十六萬元，瑞典由四百萬元減爲一百九十六萬元。因爲這些國家經港轉口的主要貨品以五金與工業原料較多，而這些貨品又大部份不能轉銷大陸，就使歐洲各國來貨大告減退。

東南亞貨物 來港亦減少

再就對外貿易的第二生命線——東南亞各國的來貨，也隨着管制而萎縮了。據統計，東南亞各國如錫蘭、印度、巴基斯坦、印尼、馬來亞、泰國、越南、菲律賓、緬甸等，由一九五一年每月平均七千二百九十九萬八千元減至一九五二年五千五百九十九萬五千元，即減了一千七百萬元以上，這是因爲東南亞盛產的樹膠、藤類，及各種原料等限制偸港，使來貨數值不能不降低，其中尤以馬來亞由三千二百八十四萬元降至一千三百六十五萬元和印尼由七百五十二萬元降至二百三十二萬元爲最。

歐洲購買力 不斷走下坡

除了對大陸輸出因管制而致減少以外，對歐洲各國的輸出額也同時退減的，因爲歐洲的產品既無法外銷——最低限度也削減了來港的貨額，把國際貿易市場的正常狀態打亂了，使歐洲的經濟更陷於困苦的境地，購買力因此不斷降低。例如英、法、比、荷、丹、西德、意、挪、瑞典、瑞士等十個國家向港買貨的數額，由一九五一年每月平均三千一百六十五萬元降至一九五二年每月平均一千八百五十九萬元，比對減了一千三百零六萬元，使香港的出口總額更見縮小。

東南亞扯購 貿易額稍增

也許有人會說，一九五二年輸出東南亞各國的貨值每月達一億一千三百多萬元，比一九五一年增加了一千一百萬元，這又是什麼道理呢？不錯，香港對東南亞各地區的出口貿易中，無論在數值上和比重上都較一九五一年爲高的，尤其是對於印尼、緬甸、泰國、越南四個地方。造成對這四個地方出口增加的主要原因：一因香港存貨太多，貨價比外國市場均低，如去年二、三月間，印尼和泰國各向港低價扯購的甘油、白蠟、哥士的、元丹、DDT粉、非拿士丁粉等爲數不少。亦因各地美匯缺乏，轉向香港套購日本棉織品，這不只可以節省其直接從日本輸入貨物所必須支付的美元外匯，而且因爲用英鎊買貨與用美元買貨在匯率上的差價，還可以在港買到或經港訂購便宜貨。三因印度限制棉織品輸出，過去緬甸向印購買的數額，去年迫不得已向香港來購買。有此三因，就成了東南亞對港貿易發生變化的結果。

好轉迹象 仍屬渺茫

過去一年的情況既然如此，目前的對外貿易形勢是否已告改善呢？我們肯定的說，不但沒有改善，而且可能更趨惡化。因爲「禁運」與「管制」的措施不但未見放寬，而且自艾森豪威爾登台後，就放出「加強封鎖」、「加強禁運」的空氣，更要利用台灣殘餘從事海上掠奪，騷擾商船來往，如是，對於貨運當將受到阻礙，對於貿易也自然受到影響。

再就造成去年對東南亞輸出增加的幾點原因來說，目前也起變化了。自去年九月份以後，港將超爲港日貿易，港方入超過巨，就加強限制日本棉織品進口，使印尼、泰國向港套購日貨的機會減少了，此其一。印度亦放寬紗布出口，今後緬甸是否繼續來港扯購大批棉織品，仍是一個懸而未決的問題，此其二。香港各種存貨，去年已銷了一部份，同時新訂貨又很少，所以今年各種貨價的跌幅，除了受特殊刺激外，大致上不會有較大的波動，如去年的東南亞各地想在港撈一點便宜貨，也不致像去年那樣容易了，此其三。除了這三個原因以外，東南亞本身也起了不少的變化，如印尼由去年八月開始，實施外匯新辦法，減縮棉織品外匯供應額，至今年初又將進口貨類表調整，這些辦法不外要削減外貨進口額，以圖減輕外匯缺乏的壓力。而由港輸往東南亞的貨值，今後可能增加或減少？由此就可得到一個明確的答案。

總括過去一年的情況和目前擺在我們面前的事實，我們在新春伊始來談香港的對外貿易，還是要看對於貿易上一切人爲的限制能否撤銷，和能否擴大來往的範圍和數量，能，那是好轉的方向，否則，只有繼續走向衰退的道路的。

工商週刊

第七期

各行各業

淡水魚與漁商

林濱

在吃的方面，香港人「口福不淺」的，絕對不愁有「食無魚」之歎。街市上有的是：新鮮味美的鯉魚和鯇魚，五光十色奇形怪狀的青衣和龍利，鹹、淡海鮮各式俱備，一個居留香港上兩年的人，吃魚委實吃得膩了。

特別使遊客讚賞的是：到香港仔的魚舫就能隨意所欲，石斑、大蝦以至龍躉，都可吃個痛快，要嘗嘗地道的山斑魚、大黃鱔嗎？魚舫上也有的，嫌自己動手太麻煩，酒樓正歡迎你去嘗試「炆大蟮」這個菜色。

常吃上價海鮮的人究竟少，銷數最多的還是中、下價魚。如果鹹、淡水貨混在一起算，港每天估計要二千七百擔，除了一千擔是鹹魚的外，其餘一千擔鹹水魚和七百擔淡水魚就是香港居民「吃」去了的。這麼多魚「吃」飯的人固然多，靠魚「吃」飯的人也不少，除打魚爲活的漁民外，以販賣爲主的漁商就近二萬人。

魚類和魚盤特別多，一方面固然和香港的地理環境分不開，而另一方面由大陸運來的淡水魚也有關係。丟下我們在海旁可以看到的鹹水魚不談，且說一下每天吃的淡水魚供銷情況吧。

早上七點鐘左右，漁販們分別蒐集到港九兩個碼頭（香港區是西環，九龍區是深水埗），等候由澳門駛來的漁船到了，船未泊岸，他們就先後脫去衣服跳到水裏，搶先泅到船上選購，自然大的、新鮮的貨品就是他們冒險的目的物了。靠着趕市關係，船泊岸不久買賣就得完成，時間觀念在漁商看來是很重要的。接着九龍方面的販商忙着把魚僱車分運到旺角、尖沙咀一帶市場；香港方面也分別由四艘載重一、二百擔的小型漁船輸運到各個角落去，七時以後，街市上就有當天的鮮魚上市了。爲了趕市，每擔一元或七毫的運費販商是省不得的。

每天從順德、中山兩地開港的漁船有七艘，大的載重一百六、七十斤，小的也有七、八十斤。早上到港的多是中山貨（經澳門出口），中午十一時的那一批漁船，到的則以順德貨爲多。這些淡水魚經由欄商賣出時，欄商只找貨值的百分之九十六給貨商，其中包括代香港政府徵收的百分之點五稅項，換句話說，代售一百元貨物，欄商的實際收益是三元五毫，內中伙計的食用、人工和盛魚的器具、賬項的拖欠等，貨商是不管的。

香港、九龍兩地的魚欄（批發商）合計有十二、三家，它們也和以捕魚爲主要收入的漁商們一樣，加入「港九鮮魚業商會」，只要五元入會費，以後就不需要像販商那樣每百斤繳納一角錢給商會作會費了。正因爲「行頭」廣（鮮魚業商會的會員是包括販商、批發商、捕魚的漁商等，會員達二萬人。）每擔一毫的收入就足夠應付魚業商會月中的經常開支了。

香港漁業最近發出了警號，漁商正嚴重的受着日魚傾銷的威脅，然而，魚業商會的會員是憂戚相關、喜樂與共的，際遇雖然有些不同，但批發商們、販商們對這件事是關心的，是寄予同情的，事實上就應該是這樣。

技術和經驗交流的收穫

——介紹上海市輕工業產品展覽會的成就

胡子嬰

上海市輕工業產品品質規格技術改進展覽會，在上海市人民政府領導下，由各國營企業部門、市工商聯，以及各有關同業公會，經過二個多月的籌備，已於一月十二日正式開幕，並於二月十一日閉幕了。這個展覽會的規模並不大，但意義卻是非常重大的。

自製原料物料器材

首先，從這個展覽會裏，我們可以看到反美國封鎖和禁運的偉大勝利！中國人民在毛主席和中國共產黨領導下，從帝國主義和反動統治的鎖鏈壓迫下獲得解放之後，帝國主義仍不甘心於自己的失敗，妄想用封鎖和禁運，來加重我們經濟上的困難。但是三年多來，我們依靠了工人階級的集體智慧和積極生產，過去仰給於帝國主義的原料物料和器材，由於封鎖和禁運，而得不到供應的，現在極大部份已經能夠自製，並能自給自足了；同時我們依靠了人民政府的正確領導，通過各級市場的物資交流，上海的工業產品過去依靠國外市場，由於封鎖和禁運，暫時失去了市場的，現在已經在國內開展了廣大的市場。

技術由秘密走向公開

其次，從這個展覽會裏，我們可以看出，技術由秘密走向公開，使技術眞正發揮了爲人民服務的作用；過去的私營工廠依靠技術秘密，技術爲企業獲取利潤服務，與同業競爭，現在，上海的民族工業家，已經初步放棄了技術秘密的保守思想，開始走向技術公開、交流經驗、建立技術爲人民服務的觀點，這是符合於新民主主義的經營方式的，這也是國家走向工業化的過程中我們應該努力的方向。這充分說明了上海的工商業家在解放三年多來，由於不斷學習改造，政治認識已有了相當的提高。

觀衆意見起推動作用

展覽會開幕以來，參觀的觀衆所反映出來的要求和意見，說明了這個展覽會，對生產技術的改進，是起了推動作用的。有關行業的責任方，對這個展覽會的關心，這也說明了工廠負責人、對於公開技術，提高品質規格的認識。今年是我們國家開始第一個五年建設計劃的第一個年頭，上海的輕工業產品，對全國人民日常生活品的供應，是負有一定的責任的。爲配合國家的建設計劃，我們願意努力提高產品品質，統一同業產品規格，消滅由於粗製濫造、品質低劣所造成的浪費現象，節約國家物資，充裕日用必需品的供應數量。我們要達到以上的目的，只有廣泛展開先進技術經驗的推廣應用，一般技術也要展開經驗交流，組織共同研究，以期改進品質。展覽會召開一系列的各種產品技術交流座談會，和先進技術介紹講座。各同業公會也有有計劃的組織同業參觀、聽講，參加技術交流，平常產品品質規格較高的同業，將他們的先進技術經驗介紹出來，使產品品質規格較差的同業，獲得普遍提高，同樣的同業會員們都要參加技術交流，使自己產品品質規格獲得提高。

互相幫助提高技術

在這裏，我們要特別反映一個情況，就是在六個行業共同組織的印染技術交流工作中，品質規格較高的工廠技術負責人，有着滿腔熱情的或自，幫助技術落後的同業提高技術，另一方面，重視其他同業在技術上的小成就，虛心研究，使自己技術更提高一步；同時，在技術比較落後的工廠負責人，更要虛心向技術先進的同業請教，鑽研自己技術落後的原因，改進自己的技術，同樣的也要將自己的技術全部公開，提供自己認爲是成功的小經驗。只有這樣，同業之間互相鑽研，互相幫助，產品的生產技術，才能全面的獲得改進，產品品質規格，才能不斷獲得提高。這是我們這次的收穫。

發揮力量增加生產

我們是一個生產技術落後的國家，如眞要在短時間之內，趕上先進國家的生產技術，使國家工業化更迅速更順利的推進，只有發揮集體智慧，發揮互助精神，共同努力，才能達到。在技術改進工作中，更重要的，要有依靠工人階級的思想，動員技術工人、老年工人共同研究，實地試驗，才能有所收穫，同時，這一項交流技術工作，不是一項運動性工作，而是經常性的工作。我們希望通過這次輕工業產品品質規格技術改進展覽會的展出，各種輕工業產品，開始組織經常性的技術交流機構，除了交流現有的技術經驗之外，在以後國家工業化的過程中，同業間的技術改進和創造發明能通過這一機構，很快的介紹給廣大的同業。使整個同業產品的品質，不斷的、迅速的獲得提高，這就是中國民族工業家在新民主主義的建設過程中，正確的努力方向。

天津機器工廠大量生產的水車

東南亞經濟

物博民窮的泰國

艾倫

泰國是位於亞洲東南部的一個國家，東北方與越南相連，西部則與緬甸相銜接。她的面積約有五十八萬三千平方公尺，人口約一千八百萬。

泰國是個農業國家，百分之八十五的人口，都是靠耕種爲活的。農業收入亦佔了整個國民收入百分之六十一點三。

同時，白米是泰國最大宗的農產品，也是她最主要的一種出口貨。除此而外，樹膠、棉花、菸葉、胡椒、芝蔴、大豆和花生，也是她的主要特產。比方目前在港銷流甚多的猴子牌罐裝生油，就是由泰國運來的。

木材是僅次於白米的第二種主要出口貨。據統計，泰國每年所輸出的麻栗樹，就值二億銖。除了麻栗樹以外，各種硬木的輸出數值，每年也有一億二千萬銖。

說到礦產，泰國也有的是。其中主要的是錫、金、鎢、銅、銀、鉛、銻、鋅和白金等。

至於泰國的對外貿易，在太平洋戰事之前，她的出口一直是多於入口的，出超額平均每年爲五千萬銖。而在戰後的頭四年，則這一出超額更是日見增大，計一九四六年是一千六百萬銖，一九四七年是二億九千三百萬銖，一九四八年是七億二千七百萬銖，一九四九年則更增至八億八千五百萬銖。

在戰前，泰國的主要貿易對象是英鎊區，特別是新加坡和香港，而日本也是輸出物資到泰國去最多的一個國家。在戰後，新加坡依然是泰國出口貨相當大的一個市場，但她的重要性已較前大告減低了。另一方面，泰國對美國的貿易，則無論在進口或出口方面，都有了顯著的增加。這一增加是可注意的，因爲這不獨意味着美國貨已大量傾銷到泰國去，而且也意味着一大筆美國資本，已在「開發落後地區」的名目下輸出到泰國去了！自然，這也就意味着泰國與英鎊集團國家之間的關係，已經相對地疏遠了。

說泰國的經濟脈命已愈來愈深地操縱在美國資本家的手上，是有事實根據的。在去年初，泰國的錫價就曾經一再急激下跌，原因只是由於美國的「復興銀公司」拒絕提高錫的收購價；與此相反，它採用了停止囤購的政策，藉以壓低包括馬來亞和泰國等東南亞國家的錫價。而由於這一結果，受打擊最大的當然就是泰國人民了。

如同印尼一樣，泰國雖然是一個物產豐饒的國家，但泰國人民的生活條件，卻是非常惡劣的，這主要是因爲她在對外貿易上從來就沒有一個獨立自主的機會，同時，也沒有一個爲廣大人民謀福利的政府。

港泰貿易中幾點特殊因素

新民

春節假期過後，商人們在各應酬場合中，每談到過去一年來香港對南洋方面的生意，有些人認爲去年港泰線生意還不錯，但是去年港泰貿易數量的增加，並不是表示了泰國市場的購買力已比前年提高了，而另有多方面的複雜因素的。

去年貿易額 比前年增加

根據香港政府發表的統計數字，由香港輸往泰國的貨物共值二億四千三百零八萬九千九百六十三元，比之一九五一年的貨值九千二百七十四萬三千九百七十六元，增加了一億五千零三十四萬五千九百八十七元。去年由泰國運來的貨物共值二億零四百六十五萬七千六百零三元，比之一九五一年的一億五千五百五十九萬七千三百三十九元也增加了四千九百零六萬零二百六十四元，進出口貨值比較，去年出超額達三千八百四十三萬二千三百六十元之多，怪不得會有些商人認爲去年的泰國線生意不錯了，在南洋各線生意中，泰國生意僅次於印尼及馬來亞而已。

泰改變匯價 對香港有利

爲什麼去年港泰貿易會比前年好了呢？原因是相當的複雜，但首先要指出的是在去年一月泰政府實施了統制外匯的新政策，將外匯價普遍壓低，美匯、日匯（美元）固然壓低了，但英鎊、港幣卻比美匯、日匯壓得更低，當時曼谷銀行的外匯買價，美匯、日匯約比前跌了百分之七，但英鎊、港匯卻比前跌低了百分之十三，壓縮的幅度率相差達百分之六。同時，泰國當局通過無限制的放出英匯，有限制的售出美匯、日匯，泰國這項措施的結果，造成了一項事實，那就是英鎊區貨輸往泰國，比從美、日輸往泰國有利，泰國的入口商更向港買貨，比之向日買貨在匯價上更爲有利，配合當時的香港貿易關係，泰國入口商透過香港轉購日本貨比之直接向日本訂購便宜一些，所以在去年泰商透過香港市場轉購的日本貨品佔了香港對泰輸出貨品中一個相當大的比重。

英鎊存額多

泰國去年所以採取這項外匯政策，據說是因爲當時泰政府擁存英鎊過多的關係。大家知道，泰國出產的樹膠、錫等土產，在近數年來完全被美國壟斷了，其中樹膠有十分之九是售給美、日的，「禁運」後美方壓價收購泰國的樹膠，一方面使泰國樹膠業陷於要破產的邊緣，另一方面泰政府的美元收入也因之大減。泰國出產食米大部售給英鎊區，近年來泰國出口米價一再提高，英鎊收入增多，同時由於前年美日貨大量向泰市場傾銷的結果，打擊了英鎊貨在泰的銷場；同時泰國所擁有的美元當時已消耗了不少，到了去年便成了英鎊過多美元短缺的現象。在這樣情況下出現的壓低匯價措施、及由這一措施下造成的港泰貿易也一時受刺激而增加，這完全是英鎊美元的矛盾反映在泰市場的消長表現，並不是泰國本身的購買力提高的影響。

大陸土產 輸泰亦多

中國大陸土產的輸港輸泰增加，也是去年港泰貿易比前年好轉的一個重大原因。從香港銷去泰國市場的貨品中，來自中國大陸的罐頭、粉絲、鹹雜、果脯、瓷器、土紙以及各種各樣的食糧雜貨等向來佔極大的比重，去年中國土產輸港增加，加上在泰國的華僑都樂用祖國土產，故去年中國土產經港銷泰是比前年多了。

「禁運」「管制」了年多兩年之後，本港有許多五金、工業原料等「管制」貨品，市價跌到比訂價還低，這些「管制」貨品既不能輸往大陸，但卻可銷往泰國，價錢既然低廉，所以在去年內泰國的入口商向港購買五金、原料等「跳樓」貨也不少。

數值可觀 暹米輸港

泰國貨物輸來香港最大宗的爲白米，據港府的統計，去年由泰國運來的白米價值一億六千四百三十八萬八千八百六十元，約等於進口總值的十分之八。去年泰國白米出價一再改高，官辦米價格固然提高了，商辦米價格更漲得厲害。因爲商辦米要照去年泰政府規定，除通常的出口價格之外，還要貼補每噸七美元至十美元給泰政府，同時出口證黑市價炒高到每噸二、三十美元，商辦米來途成本價比前大爲增加，因之，去年從泰國運來的白米數額所增有限，但貨值便比前年大得多了。

上述幾點都是去年港泰貿易增加比較主要的因素。

瞻望前途 未可樂觀

這裏應該了解的：在這幾個因素中，除了中國大陸土產經港、輸泰遞增是穩健的發展、較有長遠性之外，其餘都是一時時的現象而已。泰商透過香港套購日貨，在去年四月本港停發日本入口證後開始減少，到九月一日泰新易貨協定成立後。再減一些，到去年十二月本港加強管制日貨進口之後，減縮更多，而且近來泰政府已把日匯價逐漸放低，從每一美元（日本）兌七十九銖降到最近的十七銖多，照商人的看法，如果降到十七銖的時候，那泰商經港套買日貨已無利可圖了。五金、原料等貨品，只要本港市價跌定，泰商也不會多來購買的。由此可見運泰生意沒有長久性，不是穩健的。

工商新事

保證不漲價

每逢過年過節，居民必定貴嘢，一般人都認爲：這是並不爲奇的。例如這次過農曆年，港市中鷄價每斤由三元躍昇至四元半，這就是說，平時付出四元半就可吃隻半鷄，過年時付出同等價值，只吃到一隻鷄吧了。

可是，在我國大陸各地，這種過年過節吃貴嘢的現象已消失了。就以廣州市爲例吧，在農曆年前，商人們一致保證物價不漲，年節貨品供應豐富，任由居民選擇購買，而價格依然和平時一樣，這就把年節漲價的風氣扭轉過來了。

春節交投盛旺

春節過後，廣州市各商店已在農曆初五紛紛開市，照常營業，所開出紅盤，也和春節前一樣，交易依然旺盛。如食米交易，在十八日一天中，成交了就比春節前一天增加百分之二十八點四九。至於布疋方面，如斜紋布、府綢等夏令貨，也由上海源源運到供應。

蔴脫膠質量提高

廣東蔴織廠工友，爲了慶祝春節，曾在節前努力生產，創造了許多成績。第一，自製了打蔴機、洗蔴機，改裝了製蔴的工具機。第二，吸收先進的經驗，把蔴品質量大大提高。例如：頭織生蔴脫膠後製成最好蔴布纖維（頭纖）由去年十二月份平均百分之三十九點一，至春節前幾天已增至百分之五十四；硬條則由百分之三點八七減至百分之一，超出了生產計劃（頭纖率保持百分之四十四，硬條不超過百分之三）的規定，因此，全年就可增產六億多元。

玻璃品增產

玻璃製品，現在不但樣式多，花樣好看，一般人都樂意購用，而且各種產量也跟着人們的需求，已逐步提高。如廣州市私營衛力玻璃廠，過去車普通花的杯子，每人每天只能車二十七打，經過改進後提高至三十三打，又如該廠車加工特別花（迴紋花），以前每人每天只能車四打，後來經過工友改造車的方法後，就提高至十打。

輕工業品展覽會

上海市輕工業產品品質、規格、技術改進展覽會，由一月十二日開幕至二月十一日閉幕，雖然只經過短速的一個月的時間，但各方面收穫都很大。

展覽會雖然只有圖表、模型和各種產品的代表作，但由這些單簡的物形內，都生動地表現了解放以來上海輕工業生產在工人階級的熱忱和勞動下，所取得的創造性和輝煌成就。

輝煌的成就

在展覽會各部份顯示出那些成就？首先，在科學儀器和醫療器械方面，已能製造符合國際標準萬分之一的電光分析天平、七百倍的顯微鏡，以及X光部件和外科用器械等；化學工業品已能自製五百種純粹化學製劑；印花布在改進印花技術後，成品已符合出國標準；棉布實施後，每年可節省國家財產九七億元；許多產品改用鐵皮、膠木後，每年節約鋼料達三千餘噸。

乃新

★交通指南★

九龍羅湖綫客車

九龍開	到羅湖
上午 7時39分	上午 8時40分
8時32分	9時35分
10時	11時 2分
中午11時20分	中午12時21分
下午12時18分	下午 1時19分
2時11分	3時12分
4時12分	5時16分
5時 6分	6時 7分
6時 4分	7時 5分
8時 8分	9時10分

羅湖開	到九龍
上午 6時58分	上午 7時57分
7時48分	8時48分
8時16分	9時14分
10時 7分	11時 8分
11時57分	中午12時59分
下午 1時58分	下午 2時52分
2時30分(快車)	3時15分
3時27分	4時29分
4時 3分	5時22分
5時57分	6時45分
4時50分	6時51分

滬粵通車（上海開往廣州）

直快 10	站名	直快 9
11.47	上海	18.25
8.07 / 7.49	杭州	22.02 / 17
41 / 8.25	金華	2.22 / 33
29 / 16.27	鷹潭	13.38 / .40
35 / 9.18	株州	20.32 / 48
21 / 6.01	衡陽	23.37 / 57
18 / 22.02	韶關	8.01 / 20
16.30	廣州	18.49

註：每星期一、四上海廣州對開

粵漢線

武昌 普客 232	武昌 普客 286	武昌 普快 62	站名	廣州 普快 61	南寧 普客 285	衡陽 普客 221
6.49	17.32	10.40	武昌	18.15	21.55	9.05
57 / 0.46	27 / 11.15	39 / 6.27	岳陽	23.16 / 26	3.54 / 4.05	15.05 / 16
38 / 20.24	13 / 7.00	45 / 1.31	長沙	2.50 / 3.04	8.21 / 33	19.21 / 33
47 / 18.37	23 / 5.12	16 / 1.04	株州	4.17 / 30	10.08 / 19	21.16 / 26
15.15	52 / 1.37	21.18 / 20.58	衡陽	7.19 / 39	13.35 / 50	1.04
		33 / 17.23	郴縣	10.58 / 11.08		
		53 / 12.37	韶關	15.50 / 16.08		
		7.00	廣州	21.53		

廣深線（廣州開往深圳）

普客 238	站名	普客 237
18.42	廣州	8.30
53 / 16.43	石龍	10.20 / 30
48 / 15.44	樟木頭	11.24 / 28
14.30	深圳	12.40

港澳線輪船

船名	往澳時間	返港時間	碼頭	電話
利航	每日上午十時	每日下午四時	大業	20545
大來	每日下午三時	每日淩晨三時	德記	26719
德星	每日半夜12時	每日下午二時	大業	20545

利航輪逢星期六港開下午二時半，星期六、星期日澳開半夜二時半。德星輪逢星期六港開下午七時半，星期日澳開下午四時。

今日入口船隻

船名	西名	開來埠名	日期	公司
盛京	Shengking	基隆	23日	太古
華盛頓郵	Washington Mail	美國紐城	23日	福來
奧托美登	Automedon	日本	23日	太古
曼陀	Mantor	歐洲	23日	太古
安打民	Amdaman	日本	23日	太平

入口船期預告

船名	西名	開來埠名	日期	公司
弗林特夏	Flintshire	歐洲星洲	24日	渣甸
夏利陞	Hermod	日本	24日	多利順
安平	Anping	基隆	24日	維記
湖鋒	Pioneer Lake	美國	24日	美輪
福建	Fukien	神戶	24日	太古
馬賽	La Marseillaise	馬賽	24日	法郵
波荷	Borgholt	美國菲島	24日	總統
雲南	Yunnan	上海	24日	太古
海順	Helios	菲島	24日	多利順

今日出口船隻

船名	西名	開出埠名	日期	公司
帝汶	Timor	庇城星洲歐洲	23日	般理益
曉生	Hew Sang	山打根	23日	渣甸
加索華利	Castleville	星、庇、耶加達	23日	銀行
畢拿多	Benattow	星洲歐洲	23日	洛士利
沃勃拉	Obra	星洲喀喇蚩	23日	鐵行
亞特雷斯	Atreus	星洲歐洲	23日	太古
華盛頓郵	Washington Mail	日本美國	23日	福來
夏利南	Hiram	曼谷	23日	多利順

出口船期預告

船名	西名	開出埠名	日期	公司
新安	Sunon	西貢	24日	和發成
富發	Philip-Q	釜山	24日	僑商
新偉健	Sandviken	星洲	24日	振盛行
和捷	San Blas	釜山	24日	華商
蘇州	Soochow	曼谷	24日	太古
湖鋒	Pioneer Lake	日本美國	24日	美輪
奧托美登	Automedom	星洲歐洲	24日	太古
夏利陞	Hermod	菲島曼谷	25日	多利順

體育

全國冰運勝利閉幕 大會宣佈受奬名單

東北區獲得金色奬章二十六枚 由籌委會主委車向忱致閉幕詞

【新華社哈爾濱廿一日電】一九五三年全國冰上運動大會已於十九日下午勝利閉幕。參加閉幕典禮的有大會籌備委員會主任委員車向忱、副主任委員哈爾濱市人民政府市長呂其恩、副主任委員中華全國體育總會副秘書長黃中和東北軍區政治部文化部長衛子人等。大會首先宣佈競賽結果和受奬名單，並由車向忱給成績優秀者發奬。獲得奬品的單位有：冰球冠軍東北區、亞軍華北區；男子四千公尺接力冠軍東北區、亞軍解放軍；女子兩千公尺接力冠軍華北區、亞軍東北區。個人獲奬的有：男子得分最多的林振坤、李桂林、胡雙來和李在雄（均為東北區選手）；女子得分最多的金福順（東北區）、康玉順（東北區）、關偉玲（華北區）和王曉娟（東北區）。上述單位和個人，除得金色或銀色奬章外，並各得銀盃一隻。總計：東北區得金色奬章二十六枚、銀色奬章十五枚、錫色奬章六枚、銅色奬章八枚；華北區得金色奬章六枚、銀色奬章十三枚、錫色奬章兩枚、銅色奬章兩枚；解放軍得銀色奬章五枚、錫色奬章兩枚、銅色奬章兩枚；鐵路得金色奬章一枚、錫色奬章三枚、銅色奬章一枚。獲得奬品的還有多次參加冰上表演的哈爾濱市第一中學、第六中學等單位。內蒙古自治區和西北區代表隊也各得紀念錦旗一面。

大會最後由車向忱致閉幕詞。他說：這次大會不僅檢閱了我國冰上運動的成績，而且對開展今後羣衆性的冰上運動也起了很大的推動作用。他號召大家切實遵照毛主席「發展體育運動，增强人民體質」的指示，為廣泛地開展羣衆性的體育運動而努力！

全部競賽成績

【新華社哈爾濱二十日電】一九五三年全國冰上運動大會，自十五日開始舉行各項競賽，到十九日上午已全部結束。各項競賽成績如下：

速度滑冰：男子五百公尺第一名李在雄（東北區），成績五十一秒四；第二名蘇南智（東北區）；第三名林維新（解放軍）；第四名胡雙來（東北區）。

男子一千五百公尺第一名柳玉會（東北區），成績二分五十九秒五六；第二名胡雙來（東北區）；第三名王維國（鐵路）；第四名苗長瑞（解放軍）。

男子三千公尺第一名林振坤（東北區），成績六分五秒；第二名胡雙來（東北區）；第三名王維國（鐵路）；第四名傅錫珠（東北區）。

男子五千公尺第一名李桂林（東北區），成績十分三十五秒〇七；第二名林振坤（東北區）；第三名傅錫珠（東北區）；第四名林彬（解放軍）。

男子一萬公尺第一名宋維成（東北區），成績二十二分三十九秒四三；第二名李桂林（東北區）；第三名王國忱（華北區）；第四名王廷義（華北區）。

男子四千公尺接力冠軍東北區，成績七分三十六秒三；亞軍解放軍，成績七分五十一秒二二。

男子速度滑冰全能第一名柳元龍（東北區），得總分二四三、一七二分；第二名關佐恒（解放軍）；第三名隋毅（解放軍）；第四名李德鐘（東北區）。

女子五百公尺第一名關偉玲（華北區），成績一分一秒五；第二名王曉娟（東北區）；第三名周根櫻（鐵路）；第四名楊雲婆（東北區）。

女子一千五百公尺第一名康玉順（東北區），成績三分三十八秒一；第二名金福順（東北區）；第三名王曉娟（東北區）；第四名周根櫻（鐵路）。

女子三千公尺第一名金福順（東北區），成績七分三十秒二；第二名康玉順（東北區）；第三名楊雲婆（東北區）；第四名金仁玉（東北區）。

女子五千公尺第一名金福順（東北區），成績十二分五十七秒四；第二名康玉順（東北區）；第三名姜信貴（東北區）；第四名許明淑（東北區）。

女子兩千公尺接力冠軍華北區，成績四分二十七秒五；亞軍東北區。

女子速度滑冰全能第一名沈冰清（鐵路），得分二九九、四八五分；第二名安貞淑（東北區）；第三名朴玉金（東北區）；第四名王貫方（東北區）。

花樣滑冰：男子個人得分最多的為東北區田耀陳，共得八十二分；其次為華北區楊玉麟，得七十七分。女子個人得分最多的為華北區蘇錦珠，共得二十七分二；其次為東北區李蘊雲，得二十四分七。

冰球：冠軍東北區，亞軍華北區。

二比一小勝 傑志挫光華

積分表上穩居次席 戰情緊張但不精采

【本報訊】傑志足球隊昨天以二比一擊敗光華，成績表上，僅比南華少了一分，穩居甲組聯賽第二位。此後努力下去，當是理想中的聯賽亞軍。

傑、光兩隊是同一型的球隊，都以「煙打」作為求勝的「本錢」；因此昨天的賽情拉得很緊，是一場緊張而不精采的比賽。

比賽開始，光華搶得攻勢。五分鐘時，羅露福遠射，但球勢太弱，張觀興接着。八分鐘，李洪祺「單刀」迫門，廿碼處快腳急射，余啓恩慌忙撲出。十分鐘，陳明哲認門高吊，球的落點很好，張戰新正擬搶前，張觀興奮勇搶救出險。十一分鐘，李洪祺挑過張仁義，勢成空門，忽忙間，李洪祺失腳射斜。此後雙方踏入混戰，拖到二十分鐘，傑志進攻，郭有傳右，劉偉民飛快切入，迎球猛蹴，球低竄入網，一比〇。一分鐘後，張戰新搶得「單刀」機會挑斜。余啓恩出迎，張戰新急攻，陳明哲吊中，光華在傑志門前展開混戰，張觀興在混亂中倒地，羅露福射空門，謝錦洪救出。廿八分鐘，謝錦洪得球傳中，李洪祺在十二碼內射門落空。半場完，傑志先勝一球。

下半場再戰，光華搶入，羅露福頭門，張觀興用腳將球踢出，因角度斜……了，否則皮球滾入空門，光華可能扳成和局。五分鐘，傑志反攻，李洪祺、郭有迫近空門，李洪祺先射，余啓恩擋出，郭有把球頂出界外。八分鐘，劉偉民傳中，金圭煥、張仁義雙雙漏踢，李洪祺空門前，將球打進網裏，二比〇。十八分鐘，劉偉民空入近射，二十分鐘，金發生得球送向中路，張戰新一腳，光華扳成一比二。此後，光華每有反攻，但臨門一腳，總是落空。廿六分鐘，光華獲角球，陳明哲開得好，李殿麒射斜出，此球不進，光華吃敗仗了。

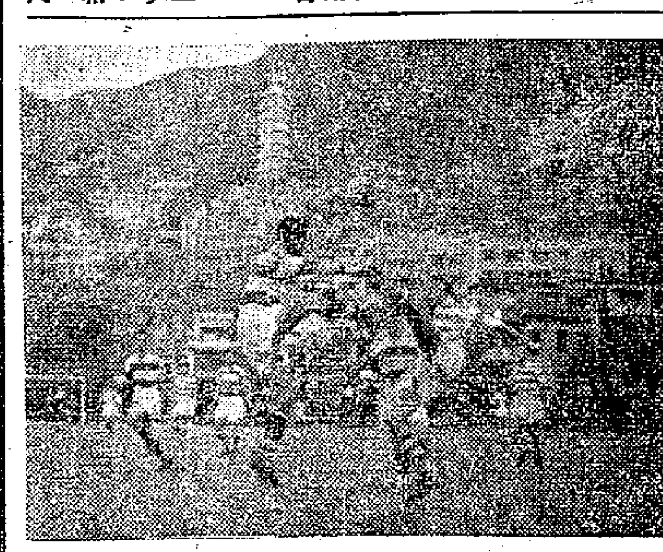

昨日傑、光足球比賽在中場爭奪中一個緊張鏡頭。（本報攝）

中華兄弟兵 分別挫港會

愉園甲乙組足球戰果

【本報訊】昨日愉園場的兩場甲乙組足球聯賽，中華兄弟分別擊敗港會，成績是：甲組三比二、乙組三比一。

甲組之戰，兩隊工力悉敵，爭持頗劇。但由於球員腳下功夫還未到家，細膩的動作、純熟的控球及準確的傳遞都嫌不够，只是大刀闊斧、多作中場傳遞，門前的驚險鏡頭，比較少見。港會佔了七成攻勢，屢次逼進對方禁區，都給中華後衞看緊，無法起腳射門，這是港會吃敗仗的主因。中華拚命作戰，肯走肯衝，上半場時，佔盡中場優勢；又明知對方身材高大，高球自己吃虧，所以常作地球短傳，削減對方的長處，更加速了前鋒的推進。

開賽時，中華先攻，梁樹得球，由左輔位將球帶上，底線切入，港會門將泰來仆地攔接，球從門橫過，中華右翼海寶及時衝到，一截入網，一比〇先勝。港會反攻，十五分鐘倫在右輔位離門約卅碼處得罰球，吊中，堅尼在禁區邊緣橫空將球攻，球勢很勁，角度也好，但太高中楣。廿分鐘，嘉奎得球，繞過中華蘇守銘，右邊帶上，五碼處，橫傳給堅尼，堅尼將球一蹴，球勢太輕，被梁定棠拍出。廿四分鐘，港會他披在五十碼左右犯規，罰自由球，將球吊向右門角，中華胡祖宗頂救，向祥接得，挑入，成二比〇。廿九分鐘，梅賓沿中邊帶上，梁樹衝到截入，三比〇。卅四分鐘，港會得罰球，花留將球吊前，堅尼在中線左右，嘉奎一腳踢入，以一比三。下半場再戰，港會退守後衞，花留踢左翼，晏打臣取主動，佔了中場優勢。

……分鐘，花留近門十碼處射，越柵而出。十分鐘，嘉奎拿十五碼處勁射，又被梁定棠撲成角球。廿一分鐘，武倫得花留頭鎚傳交，十五碼處射，球偏出。廿九分鐘，又被梁定棠救，後衞全出助攻，更加强了攻勢，一連串失機後，廿九分鐘，再勁射，又被梁定棠托成角球，接着梁定棠開出角球，堅尼頭頂入，追回二比三。其後港會仍能掌握主動，向中華門前圍攻，但已無法再有所獲，便以一球受挫。

中南區足球比賽 廣州市獲第二名

出席全國比賽選手已產生

【本報廣州二十一日電】出席參加在武漢舉行的中南區足球比賽大會的廣州市代表隊，於十八日下午返抵廣州市。在這次比賽大會上，廣州市隊獲得了全區足球賽第二名。

中南區足球比賽大會從二月八日開始在漢口中山公園人民體育場開幕，到十六日下午閉幕。比賽採分組單循環制進行，廣州、廣西、江西、湖南四隊編入南字組；武漢、廣東、湖北、河南四隊編入中字組。各隊經過三次比賽後，中字組廣州市隊與南字組武漢市隊同樣獲得六分，最後由中字組廣州市隊對南字組武漢市隊作冠軍爭奪戰，結果，武漢市以二比〇勝廣州市隊，榮獲一九五三年中南區足球賽冠軍。

通過了十多場比賽後，大會選出了廿四名優秀選手，組成中南區足球代表隊到上海去參加全國性足球比賽。廿四名選手中，廣州市選的佔六人，武漢市七人，廣東省隊七人，江西隊一人，廣西隊一人，湖北隊一人。全部名單如下：

領隊莫佛柏（廣東隊領隊）；指導郭志雲（武漢隊指導）；隊員鄧鎮（武漢）、李文俊（穗）、徐增祺（穗）、楊文斌（江西）、古賢甚（武漢）、蔡耀生（粵）、李琨（粵）、張錦章（武漢）、閔觀祥（武漢）、梁利生（穗）、馮祖毅（廣西）、方啓和（武漢）、張英忠（粵）、龍仕君（穗）、郭立興（武漢）、饒秉欽（粵）、余啟俊（湖北）、姚家葎（粵）、莫七（穗）、王海華（粵）、顧以撤（武漢）、簫照全（穗）（因事未能赴滬參加比賽）、裘吉發（江西）、張宏元（粵）。

四角田徑對抗 刷新三項紀錄

陸軍南華分得冠亞軍

【本報訊】田徑聯會主辦的四角（南華、陸軍、空軍、聯隊）田徑對抗賽，昨天下午二時半在九龍界限街陸軍運動場舉行，到五時許全部比賽完畢。結果是：冠軍陸軍隊，得一六三分；亞軍南華隊，得一三一分；季軍聯隊，得八十三分；殿軍空軍隊，得六十六分。

在十八個項目中，以女子一百碼的成績為最好，首、次兩名都能打破林格保持的十二秒五紀錄。計首名荷露，創十一秒八；次名赫特，創十二秒二的新紀錄。男子二百廿碼，首名西維亞，以廿二秒九刷新他自己的廿三秒七紀錄；次名麥柯也能與舊紀錄平等。一百廿碼高欄，首名嘉夫，以十五秒九的速度縮短他自己的舊紀錄十六秒二。爭持最烈的是一英里賽跑，首、次、三名並駕齊驅，互爭先後；卡遜體高腳長，最後衝刺力，以一秒之微壓倒浩士堅；賓臣卻又以一秒之微落在浩士堅之後。

各項成績如下：

高竿：（一）立披（陸軍），九呎三吋；（二）劉錦耀（南華）；（三）佐治（陸軍）。

八百八十碼：（一）麥葛（陸軍），二分八秒四；（二）梁耀林（南華）；（三）林啤路（聯隊）。

擲鐵餅：（一）巴羅斯加（陸軍），一一五．七呎；（二）林拔（陸軍）；（三）陳偉川（南華）。

一百碼：㊀阿琳娟（聯隊），十秒四；㊁卻奇（陸軍）；㊂賢文運（南華）。

一百廿碼高欄：㊀嘉夫（陸軍），十五秒九（破他本人保持的十六秒二紀錄）；㊁鄧日雄（南華）；㊂黎國安（聯隊）。

三英里：㊀卡比（陸軍），十五分五十六秒六；㊁晏瑞（陸軍）；㊂高賓（陸軍）。

跳遠：㊀希士堅（陸軍），廿呎四吋；㊁伍全偉（聯隊）；㊂李霖（陸軍）。

跳高：㊀黎國安（聯隊），五呎八吋；㊁佐治（陸軍）；㊂凌森（南華）。

二百廿碼：㊀西維亞（聯隊），廿二秒九（破本人廿三秒七紀錄）；㊁麥柯（聯隊），廿三秒七（平上屆紀錄）；㊂李榮楷（南華）。

四百四十碼：㊀浩賓（陸軍），五十五秒四；㊁威路遜（聯隊）；㊂梁錦波（聯隊）。

一英里：㊀卡遜（陸軍），四分四十九秒四；㊁浩士堅（空軍）；㊂賓臣（陸軍）。

四百四十碼接力：㊀聯隊（阿米路、麥哥、史賓沙、西維亞），四十五秒九；㊁南華。

三級跳遠：㊀賓臣（陸軍），四十三呎五吋半；㊁希士堅（陸軍）；㊂鄧日雄（南華）。

推鉛球：㊀陳偉川（南華），卅六呎六吋半；㊁林地（陸軍）；㊂戴維遜（空軍）。

四百四十碼中欄：㊀盧永泉（南華），六十二秒二；㊁立披（陸軍）。

一千七百六十碼四人接力：㊀陸軍，三分四十六秒二；㊁聯隊。

女子一百碼：㊀荷露（業餘），十一秒八（破林格保持的十二秒五紀錄）；㊁赫特（業餘），十二秒二；㊂林格爾（南華）。

標槍：㊀陳偉川（南華），一五二．二呎；㊁劉錦耀（南華）；㊂蘇沙（聯隊）。

水兵死纏死拚 兩球打和警察

【本報訊】昨天在花墟警察球場舉行的兩場足球聯賽，乙組警察勝南華二比一；甲組警察和海軍二比二。

甲組警察與海軍之戰，過程平淡。警察全隊演出，守勝於攻。守衞以梁榮輝、潘啓鴻與盧瑞麟較為稱職，阻截了海軍不少攻勢。前鋒在上半時順風下作戰較有威脅性；下半時給海軍控制了局勢，使前鋒與守衞分成兩段，沒有追近攻門的機會，因此便被海軍追和。海軍昨天有幾員新人助陣，全力也較前增强，予警察很大威脅；但沒有射門腳，不能把握機會，在下半時佔了八成的攻勢，還是不能取得勝利；全隊演出，也是守比攻強。警察加選了身材高大的志堅，緊緊釘牢了區志堅，使警察的前鋒失了領導人物。史賓克、佐晉齡與甚哥，在守衞上也能稱職；但由於前鋒射門無術，錯過不少機會。

開賽後，警察佔得順風之利，十八分鐘內，得三個角球，但都給海軍解圍。八分鐘，區志堅先後在五分鐘內得三個角球；但給海軍解圍，八分鐘，隨即得加當來球，將球打出。十一分鐘，海軍的羅浩在中路球射門，嘉路迎球頂傳，瑞麟解球，在底線傳中，迅速與維士先後衞到。……警察勝了二比〇。廿二分鐘，海軍莫告頭在門前射進，打成一比二。上半時完，警察才到場參戰的梁成以二比一領先。休息後再戰，海軍利用順風之利，氣力比較……

足總主席 京琴逝世

【本報訊】足球總會主席京琴於昨天下午五時許在瑪麗醫院逝世。京琴是葡萄牙人，現年五十二歲，在足球總會任事多年。上屆主席史堅告假期間，由他代理主席，本屆才被選為主席。據說京琴是於十七日凌晨被人毆打，頭部重傷，事後送入瑪麗醫院留治的。

二十四小時

林勃

打游擊的笑話

「士兵們都帶了家眷，這個仗怎麼打法？」巴克萊也失笑：「雷諾說即使顧問團的家眷都來了，蔣介石挑選幾個遠東區、風景區，把當地老百姓都趕光，建築起新洋房，把我們神仙似的供奉着，他們還是不對勁。」

「那為什麼？」

「雷諾說，這問題好簡單，現在我們是希望亞洲人打亞洲人，蔣介石的軍隊雖然比較起來不算少，有那麼一二十萬的，但只能打仗的說話還不足三萬人。雷諾要我想想，我們搞了半天只有三幾萬人可以替我們賠錢貼功夫，使亞洲人打亞洲人，再多十倍也不行呀，就能趕朝鮮戰場！」巴克萊嘆口氣，讓那個值得講英語的旅店女侍冲過開水，走下樓梯，這才繼續說道：「雷諾說，當老蔣發現主意前途茫茫，他的心情也振作不起來了，儘管廣告做得漂漂亮亮的。」

「顧問團對蔣介石這樣洩氣麼？」我驚訝地問。

「可不，」巴克萊望望天空，「他媽的又下雨，艾迪，雷諾說有一次他臉露游擊隊從大陸出發襲擊共產黨……」

「怎麼？」我驚叫。「顧問團還要出去打仗？」

「雷諾說他們不信任蔣介石的戰報，今天在什麼地方打了一個勝仗，明天又在什麼島嶼消滅了多少共軍，那都是假的。蔣介石撥了作戰經費，規定如有出擊都要派人隨同出發，一來看看游擊部隊的實力如何，二來看看共軍的防禦如何。」

「那不很危險麼？」

「雷諾說那種機會不多，不過有一次他碰上了這個好差使，誰出發到回來頭尾不過八小時，結果鬧了一個大笑話，雖然我方毫無損傷，而作為『監視官』的雷諾，他卻丢了一頂帽子。」

「為什麼？」我大笑。「腦袋沒有丢掉，雷諾的運氣還算不小。」（五〇）

賽昭君傳

忽然君著　任進圖

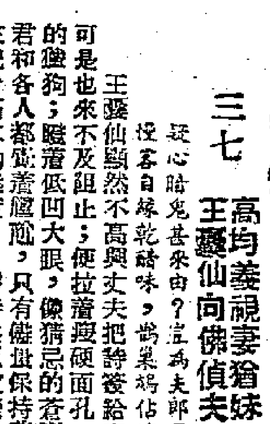

三七　高鈞姜親妻猶妹　王嬙仙向佛偵夫

疑心暗鬼甚來由？落得自家乾醋味，尚喜為郎另娶愁。

王嬙仙顯然不高興丈夫把詩簽給客人看，可是也來不及阻止；便拉着臉孔，睜大眼睛，像警戒着的獵狗；昭君和各人都覺着尷尬，只有樊學明來配合高二的態度，都待空氣放鬆。當下樊學明接詩簽一看說道：「不知是問什麼事的？」

王嬙仙道：「你只照簽解給我聽」。樊學明笑道：「詩簽是各人各事都解得通的，不知道你問的事，便會解成我想的事了。比方要解做那齣公佑的神位該退讓也像。要解做演人要翻身做主人也像啊。」

王嬙仙這時，黃蠟面孔上了些微紅。向高二一溜眼睛道：「你一直不曉得我的心事。」

高二笑道：「哈，你的心事？整年整月要回去龍山。那千山萬水的路程，怎麼容易走？我勸你等一等，你便跟我鬧別扭，摔東西，二十歲人還這樣小孩子氣，我那一天不替你當心着呢。嗐，那末你求這簽，可是問這件事嗎？」他手上還拿上紅鞋子。

王嬙仙把鞋子搶過來，向腳上穿了，瞋道：「我就惱你整天拿我當小孩子，我已經二十歲了。我十歲也走得出來，二十歲怎走不回去？不過我求這簽，問的並不是這回事。要走就走，我自己會打主意，你不陪我去，我也預備一個人走路的，這件事用不着問菩薩。」她說到這裏，雖然情地偷眼向旁邊的人一瞥。她想說的話，分明是怕人聽見。各人便向角落移動，昭君跟同伴打個眼色，自作一團說話，不去聽王嬙仙的話了。他們本待告辭離開這閣樓，可是夜已深，雪又大，雖得有地方過夜，便只當廁所也沒辦法。忽聽高二大聲道：「嘿！我的天！給我另娶一個？你瘋了，她嗎！她是齊太太呀！你一進來便淘氣，還不會跟客人認識認識。來來。」他挽着王嬙仙的手到角落裏，把各人逐個介紹一番。笑着向齊林道：「這個癡婆子，她要獨自回龍山去，卻偏要我另娶一個老婆，給我另娶一個，以後我好辦。」……太太笑道：「她才不要！」……吃醋了，羞了。欲知後事如何，請看下回分曉。

十五個盧比

陸柯

「只有六小時了！」我對於這個城市，雖然我剛在這個城市，就計算好了還能停留的時間，像寄生的心情；它像一種特別的對象。我懷着輕鬆的感覺，只有六小時的刺激和麻醉。

我剛踏上岸，聽到了不懂的語言，見到了古怪的建築物，和奇花異木的側影，使得我立刻想向這城市的熱鬧區裏鑽，去享受下人塞來多的氣息。

我的對象是變了，不是那一籮籮、一捆捆由起重機吊下來的貨物，而是這街旁的路燈，我自然而然地一盞盞地數着……不，又變了，我走完那條兩旁只有樹木和電線桿的街道，光五花十色地吸引住我……我走近一家燈光最複雜最亮的戲院，那間戲院正在售票，上演着最著名的歌舞，使我不禁神往……終於我成了那家戲院的座上客。

舞台上只有半截人高的紗，圍住做背景，其實並不是背景，只是樂隊藏在後面。紗圍裏面的燈光暗暗地，依稀可以看出樂師們全體坐在地板上。表演的人還沒有出來，鼓笛為主的合奏，在我的心裏產生了一種異樣的情調……一個個，一雙雙地舞着出來，女的穿着紗，男的赤裸着上身，仙似的，互相間赤着腳，合着節奏，舞動着身軀。紗圍裏透出一陣陣低沉吟的樂器聲……熱情的時候，只見那男的女的，都伸着兩臂，頭臂隨着肌肉在緊張的顫着，這一對從男的赤露的上身，顯得格外鮮明靈活……讓我也像自然而然地肌肉跟着跳動了兩小時，這不能說是麻醉，是享受了……

少說，她給我硬症的肌肉鬆一鬆，讓我感到異常輕鬆。我用去了我的第一張值五個盧比的鈔票。

我又在街上蹓躂着，我又發現了一樣可以數的東西，拔佳鞋店，幾乎一條街一家，甚至有兩家的，真是够多的了！……不，我又有新發現，在大建築的上面常有這樣不同名目的MASSAGE and BATH，這個城市缺乏水，人又普遍窮，還會有這麼多的「按摩院浴室」，要我覺得奇怪……按摩不是可以醫治我肌肉的僵硬嗎？所有的這類玩意兒，幾乎都在高高的樓上，用窗簾遮得緊閉的，但它並不能阻止我闖上去。

「按摩我是五個盧比，半小時，你需要多少時候？」一位很有紳士味的主持人，用流利的英語問我。

「半小時好了。」我完全用買東西的口吻，立刻付出了第二張五個盧比的鈔票。

他把我領進一排排小房間中的一間，完全是與外科手術室一樣的，很高的單人彈簧牀，鋪上一張白毛巾，他叫我脫去衣服。他出去後，立即來了一位按摩女郎，赤着腳，臉黑黑地，身上只掛了一塊布，嚇了我一跳。

她一邊說，一邊比了一個手勢，讓我只穿內衣褲躺着。我當然沒法懂她的方言，不過手勢讓我領悟了她的意思。

她起初的態度很嚴肅，替我蓋上一條白長毛巾，掀開露出的一條腿，灑滿了爽身粉，捏着腳指頭，然後捏小腿，捏大腿，其中用勁一下，卻把我捏叫了，也把她嚇得不敢再捏了。笑了起來，她不再沉默了！……

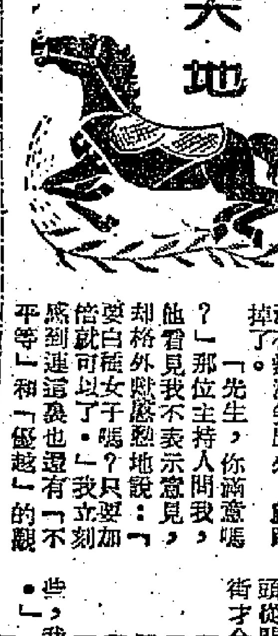

小說天地

……她感到失望，無精打彩地替我按摩着，比以前有天壤之別。但是我很放心，至少她不會再把我捏叫了。當我的兩隻腿及一隻胳膊按摩完了的時候，

……通知我，已經到了半小時，我趕快穿衣服……我的情緒完全亂了，她一邊摺毛巾，出去。我把她拉在一旁，很詫異地向我望一眼。我掏出我的第三張五個盧比給她，我比了一個手勢，這是給她的小費。我想這或許會令她笑一笑吧，她拿了錢，捧着手向我拜了一下，那令我永遠也不會忘記的印象出現了：她眼睛裏充滿了淚，想笑，但是她始終都沒有辦法笑出來，就跑掉了。

「先生，你滿意嗎？」那位主持人問我，他看見我不表示意見，又很熱心地說：「要白種女子嗎？只要加倍就可以了。」我立刻感到連這裏也還有「不平等」和「優越」的觀念，使得我幾乎從樓梯上滾到街上來了。

我不再計算數目字了，因為那三張同樣價值的五個盧比的鈔票，卻給我三種絕對不同的感覺。那令我永遠耿耿於懷的，當然要算是那張「應該笑而又笑不出」的女人面孔，給我的印象太深刻了。怎能和一張五個盧比鈔票放在一起呢。

天堂百相

狗登記（調寄浣溪沙）

系出名門怕冒名。更防雜種壞家聲。當然要把記來登。

怪道昂昂多傲態，原來密密冊添丁。却無人見狗先生。

青鳥作詞　弓刀作圖

天堂遊記

日行

八記　一朝發達

且行問吳奪聖曰：「汝對辦報毫無經驗，如何可開辦？」吳奪聖曰：「辦報之事，易過借火，天堂之內，最不值錢者乃係女人，其次即輪到讀書識字之人，越通越不值錢，辦報者要搵通人，即係不值錢之謂也。所以花少許代價，即可請到個中能手，何須自己擔心哉？」且行大表贊同，吳奪聖曰：「同時，自己身為新聞記者之老闆，即有新聞記者來敲竹槓矣。」且行以吳奪聖對於趙大波之建議絕不贊同，且行與辭而出，吳奪聖由橫門送且行出來，吳奪聖曰：「且行兄，你返去話趙大波知，多謝佢有心，我自有辦法。有事但不要錢者，我就贊同。」

且行出，逕返城中，到百勝館，趙大波果在，方與波員開會，討論問題，十分緊張，趙大波指摘有人落力，有兩個波友又話大波不肯出錢。大波曰：「我出懸賞，如果此一場波打勝者，我每人花紅一百元。」互相指摘，有個前鋒曰：「然則入波若干？」趙大波曰：「一樣。」「如果大波有錢，你班大帝個個爭住攻門，不肯交波與人矣。」散會後，且行問趙大波：「一場波如何？」趙大波話明日中午食一餐，先行纏馬。「但可惜明日落注者一定甚少，有乜睇頭。」「不應，然後有錢撈也。」

且行將吳奪聖之說話告知，趙大波笑曰：「我早知佢不肯者矣，因此我不敢去見佢。」且行曰：「但話此事係你整古佢。」趙大波曰：「佢有陰功！我何必做佢鬼頭，此老頭子認眞對我不信任，由他去，反正我有關係也。」且行想返工廠，趙大波曰：「返去做乜？時間不早，不如與你去睇一場好戲。」且行問什麼戲，趙大波曰：「正野！你去睇過就知。」且行曰：「無所謂正野也。」趙大波笑曰：「你跟我，包你冇錯。」且行乃隨之。

其時尚早，先去茶展如事，……趙大波曰：「我不止買，我已見過一場」……且行曰：「黑市也？」……「我原來有個老友在後台，我去後台睇睇……」

三樓悲喜劇

半月完小說　高旅

五　午夜深談

阿芳經常欠租的原因是她的確沒有錢。她的欠租方法是王炳教的，方法是交半個月欠一個月，交十元八塊又拖十天半月，長期算起來就是交少欠多。她每月沒有一定數目的收入，要看小販分攤多少而定，所以也不能有一個很周密的預算，又何況酒家的營業因商場不景而不景，也就直接影響到她的收入。做女招待，自然得把自己打扮打扮，衣料、化裝品之類都不可少，此外還要養活一個老父；他住在木屋區，一個月總要來找她好多次，一見了面沒有別的，就是伸手要錢；除了吃飯，他還有點嗜好，因此，她應付不了這些開支的時候就得欠租，即如現在，她又欠了八姑兩個月租金了。

半小時後，王炳在黑暗中走出自己的房間。靜寂的午夜，全層三樓的住客都入睡了，除了時辰鐘有規律的滴搭聲和住客們此起彼落的鼻鼾聲以外，只要碰着任何一樣小東西，都會發出很響的聲音來。王炳為了避免八姑得到更多的資料，他把腳步放輕，越過床位和走廊上睡地板的人，在天井欄河邊隔房隔壁的小房間停下來，輕輕的敲了一下門。

阿芳已經換了睡衣，開門讓王炳進去。這個房子狹窄得真是名符其實，原先是洗澡間，八姑為了增加租項收入，把它改為房間，廚房便被作冲涼之用。房間裏除了一張行軍床、一張缺腳籐椅子、兩隻小箱子、一盞火水燈和一些零碎雜物，再也沒有別的東西了，即使有這樣小的房間也實在擺不下了。

「今晚我在街上碰到很多水兵，」阿芳把頭從門口丟到地下天井去，躺在行軍床上，「帶街才今晚大概有生意了吧？」

「阿才？」王炳說，「他根本沒有起床。」

「又病倒啦？」

「老毛病，可是他的錢也快用光了。」

「有一餐沒一餐，帶街也不是個辦法。」

「不過……」王炳說：「有街帶總比我強些，我ABCD也不會講，連帶街的資格也沒有。」

「你以為懂得ABCD去帶街就是辦法了嗎？要是一個月沒有兵船來豈不是要餓死？」阿芳的話帶着責備的語氣，「這是一種寄生職業，阿才曾經是二世祖，手上散了父親遺下的全部家當，手無縛雞之力，自然不能和你相比，但正是如此，所以也害了他。」

「但阿才到底有時還可以賺得十元八塊呀？」

「你好羨慕他是不是？如果你是他那樣，我根本就不會理你。」

這話引起了王炳今晚始終沒有藉口說出來的話，也緊接說：

「那麼，我們的事情怎樣？」

「我們的事情，我不是早就說過了嗎？最低限度讓我積了一些錢才能決定下一步該怎樣。」

「可是……」王炳面有慚色：「我就是找不到錢，你知道的，我一天的任何時刻都在找事情，那怕是一個最起碼的事情我也幹。」

「那就好了，我並沒有埋怨你失業呀。」阿芳的話使聽的人很感到安慰，「只是，帶街一類寄生的事情做不得。」

「我說過我不懂ABCD」。

「假如你懂得呢」

「也……不……」王炳囁嚅自語。

經過調整商業後 福建市場更形活躍

各地公私商營業額顯著增加 私商經營積極性已普遍提高

【福州通訊】福建省各地人民政府正確貫徹調整商業政策後，進一步推動了城鄉物資交流，近月來各地市場交易更形活躍。

自去年十二月省府委員會第五次會議通過省財經委員會石英副主任關於調整本省商業工作的報告後，各地人民政府遵照省府指示正確貫徹了調整商業政策，合理地調整了批發零售差價和地區差價，貫徹了產運銷兼顧政策，適當地調整和劃分了公私商業經營範圍，國營公司主要以貫徹並加強批發業務為主，大量供應物資和穩定市場物價；各地工商行政管理部門也配合掃清城鄉物資交流中的各種障礙和加強必要的市場管理。近月來各地在調整商業政策的推動下，城鄉物資交流進一步活躍，公私商業的營業額均普遍增加。據省商業統計材料：自去年十二月調整批發零售差價和批發起點後，各地公私商業的營業額較調整前增加，如福州市的五個國營公司去年十二月份的總營業額較調整前一個月的總營業額增加了百分之十三點零五，私營綢布、糧食、南北貨等七個行業的總營業額增加了百分之十九點七一。同期內廈門市的四個國營公司增加了百分之二十三點八四，私營紗布、百貨、糧食、糖油粉等四個行業也增加了百分之十二點七。至上月初各地繼續調整地區差價後，市場交易情況又較前活躍，又據省商業廳調查福州、廈門、漳州、南平、建陽、建甌、浦城、龍岩、長汀、福清、福安、同安等十二個市、縣市場情況，在調整地區差價後二十三日（一月二日至二十四日）比調整前二十三日（去年十二月四日至二十六日）的營業額，國營公司增加了百分之十一點九五，批發業務增加了百分之十四點六六，零售減少百分之五點五三。其中花紗布公司增加百分之二十五點五三，進零售公司的零售業務也增加百分之三十六點五四，石油公司增加百分之七十九點九三，糧食門市部增加百分之四十點九七；私商方面，調整後比調整前的營業也增加了百分之七點二三。其中綢布、百貨、糧食、南北貨、糖油粉等行業的批發和零售額都普遍增加。

調整商業的另一重大成果，是進一步發揮了國營商業對市場的領導作用和私商的經營積極性，很多私商在調整商業的領導下改善經營，就近向當地國營公司採辦貨物，加速物資交流，如福州的百齡、祥生仁，泉州的南國、建成這些較大的紗布百貨商號和永安全部私營紗布零售商，都改變了過去直接向上海採辦或遠地補貨的經營方法，開始編製進貨計劃請當地國營公司按計劃批發，依靠國營公司的領導和支持，積極交流城鄉物資。

加強城鄉經濟關係 榕設立物產交易所

幫公私商恢復舊的商業路線 並連續組織多種專業交流會

【中國新聞社福州通訊】福州市是閩江流域、土產品的出產地，也是福建省內外物資流動的樞紐。自去年各地展開城鄉物資交流運動以來，福州市與福建各地城鎮和廣大農村的經濟關係更加密切起來。為了加強公私商業與省內外市場的聯繫、便利城鄉物資交流，福州市人民政府工商局特於去年十一月一日成立了城鄉物產交易所。

福州市城鄉物產交易所內分總務、業務、服務和調查研究四個組，交易範圍暫定土產類和日用百貨兩類。土產類以紙、筍乾、菇、糖、菸葉、茶、南北貨；日用百貨類以紗布、百貨、針織品等為主。交易方式是採取來會座談方式，進行現款現貨、現款期貨、期貨期款等交易，並舉辦委託購銷業務，所內除服務組設有貨棧和代辦運輸、兌務、保險、押匯等業務外，還有食堂、宿舍設備，以利各地客商食宿。

福州市城鄉物產交易所成立了三個月來：已經組織了近五百億元的物資交流，接受外地來信、來電委託的購銷業務兩百六十多筆，成交額也達五億餘元，對福建各地經常開展城鄉物資交流是起了組織與推動的作用。去年夏、秋該省各地舉行城鄉物資交流大會後，很多地方要和福州經常交流物資，但是缺少一個可靠和經常聯繫的機構，因此都不敢大膽放手交流，自從福州市物產交易所成立後，很多商人認為這是市場上的福音，紛紛和物產交易所聯系（該所成立後已與外地來往函電達八百多件），使交易所能夠經常組織商人進行交流。如在該省城鄉物資交流會上南安商人賣給浦江、松溪等地商人物資食糖，會後通過交易所又繼續交流了三次。晉江、南平等專區初級市場的小商販也經常通過交易所採辦小額貨品。

福州市交易所不但給了福建省城鄉商販在交流物資上的便利，同時在疏通行情、調節有無，幫助公私商業恢復舊的交易路線和建立新的商業關係上也起了很大作用。該交易所成立後，每旬定期向各地發送商情表，把福州市場中的各類商品價格和供銷情況向該省各縣、初級市場和國內大城市聯繫，幫助各地互相溝通商情，兩個多月來已與北京、上海、長沙、杭州、南昌等地，以及省內南平、建陽等二十三個集鎮恢復和建立了商業關係，並且通過交易所調節有無，交流物資。如福州市蔗油店需要購買黃芝麻，就通過交易所向上饒合作總社購買了七千斤。很多商人對交易所這樣熱誠服務和認真負責的工作精神表示十分滿意和信任。尤溪周記商店通過委託交易所賣出四批土紙，同時又以賣土紙的錢拜託交易所代購了三批食糖到山區去賣，為了滿足城鄉人民的要求，該交易所並組織了專業交流會，最近該交易所連續組織了兩次專業交流會，組織紗布、土產、南北方、京果等年貨共值四十二億餘元，對支援附近各初級市場開展多季物資交流和供應年貨等方面都起了很大的作用。（鄒誠）

婚姻法頒佈兩年多來 旅大約四萬人自由戀愛結婚

【大連通訊】旅大地區自婚姻法頒佈以後，舊的封建婚姻制度逐漸摧毀，新的婚姻制度與新的道德思想已開始樹立；民主和睦的新式家庭和新的婚姻關係不斷出現。據不完全統計，兩年多以來自主、自願、自由戀愛登記結婚者已達三萬八千六百五十六人。

各地通訊

上海一普通女工 全家穿新衣過節

她家生活一年比一年好 今年春節過得十分快樂

【上海通訊】上海市國棉一廠的女工劉招弟，家住新閘路金家巷銅仁村八十九號，最近她家裏買了很多年貨，準備歡度春節。劉招弟家裏有五個人，丈夫朱德信是流動攤販，還有一個五十八歲的婆婆，是兩月前從鄉下出來的；還有二個孩子。劉招弟在國棉一廠工作，每月工資六十萬元，丈夫每月也可賺十多萬元，貼補家用。解放三年多來，因為物價穩定，家裏的生活必需品，大部份向合作社購買，比市價便宜，還享受了勞動保險待遇，減少了醫藥費的開支。她家裏在去年化了五擔米的價錢買了兩間木板房子，不必出房租，所以家庭經濟相當寬裕。劉招弟說：「我結婚六年來，要算今年春節的光景最好。」這句話很對。解放後，她們家裏是一年比一年好。譬如說：最近她在廠裏拿到了年終獎金（一個月工資）三十萬元，就把這筆錢再加了十萬元，來買年貨，比去年買年貨支出的錢，增加了一倍。單單鮮肉一共買了三斤，沒有鹹肉，是從鄉下帶出來的。這幾天，她家裏除了購買許多年貨之外，全家都做了新衣服。劉招弟自己在廠裏集體購買呢絨，分期付款，做了一件呢大衣，她的丈夫新做了一條褲子，一件呢上裝，兩個小孩各做了一套學生裝。春節裏全家都要穿上漂亮的新衣服。

在春節期中 南寧公私商店生意異常興旺

菜市場土產交易所極熱鬧

【南寧通訊】春節前幾天，南寧市各公私商店和菜市交易都很活躍，特別是市零售公司和各減價商店，更是擠滿了買年貨的市民。市零售公司、百貨商店和市職工合作社自從九五折優待以後，營業額更普遍增加。每天清早，零售公司的一店、二店、百貨門市部和職工合作社的各供應處便擠滿了男女市民、合作社社員，等着買米、菜豆、大糯、麵粉、生油、鹽、鹹魚和黃花菜等；下午六點鐘以後，各機關和工廠下班了，到百貨商店和合作社買貨的人就更加擁擠了，銷貨員忙着算數、開發票、交貨，弄得滿頭大汗。

私營商店這幾天的生意，不但比頭幾天好得多，就是比去年春節，也要強了。像建興百貨商店從二月七日以後三天內，平均每天的營業額比前增加了百分之四十。即以二月八日為例，推銷各式襪子達三百雙，營業額竟達一千六百二十二萬元。三天來的總營業額共四千一百零五萬元，比去年春節才是做了一千九百五十八萬四千三百五十元的生意，要好了一倍以上。其他各商店都有類似情形。生意好並不是那幾家商店的特殊情況。

各菜市和土產交易所也很熱鬧，天一發白，市郊的農民便從各地挑着各色各樣的土產和蔬菜進城了，他們在布新街和臨江街兩旁，擺了很長的一段，但不到中午，這裏的東西就賣光了。

從這次春節前市場交易情況來看，說明了一年來人民購買力已有了顯著的提高。

新中國的新人新事

第二十七次不要車錢

寒冷的冬天早晨，太陽剛剛探出頭來，漢口中南軍區公安團大門口來了一輛三輪車。三輪車工人蹬得飛快，頭戴一頂毛冷帽，身穿一件號衣，車上坐的是一位中年婦女。車子到了公安團大門便戛然而止，原來是從軍區來看她丈夫的。

車夫替車上的眷屬向衛兵班長說明來意，衛兵便進去報告指導員。等指導員趕到門口時，那女人已經下了車，三輪車工人正蹲在一邊，掏出旱煙袋，點上火抽煙。指導員就問：「你是新大姜同志的家屬嗎？」那女人說了聲「是」，指導員馬上從車上把行李拿了下來說：「走，到裏邊去吧！」隨着又回頭對三輪車工人說：「從那兒蹬到這裏的？要多少車錢？」三輪車工人連忙站起身來，把煙灰磕出來說：「從大智門蹬到第四野戰醫院後勤部，又蹬到這裏，路倒是不近，剛出車就碰上這位軍屬，說是醫院裏找人，到處打聽，到這裏總算找到了！」指導員又問：「到底多少車錢呢？」三輪車工人說：「我不要車錢，只請你在我這個日記本上寫幾個字就行。」說着，就拿出一個紅皮日記本遞過去。指導員一聽「不要車錢」，就有點摸不清頭腦。他讓衛兵班長把軍屬領到連部去，自己把日記本打開一看：毛主席的像片端端正正貼在第一頁上面，第二頁用鋼筆描着「愛國公約」四個大字，第三頁寫着小字：「喝水不忘挖井人」。三輪車工人看指導員翻到這裏便說：「喝水不忘挖井人，我不要車錢，這還是第二十七次了。請你留個字我好走。」指導員問他為什麼軍屬乘車就不要錢。回答說：「嗨！軍屬老遠來探望，坐一回車算不了什麼一回事，就回去工作吧。」指導員把本子詳細看了一遍，原來他名叫陳泰保，記載着三輪車已有好幾年。上面記着每次送軍人家屬或當兵人，都在上面寫着稱讚和感激的話。指導員很高興地把這些話寫在上面，他接過來，含笑點點頭，便招呼顧客乘車去了。（含）

還鄉雜記

袁雪芬

袁雪芬畫像　郁風畫

我記得，過去我們家鄉雖然比較窮困，文化生活却相當豐富，藝術形式是多種多樣的；但現在我感到農村的文娛生活比較單調了。據說自從抗日戰爭開始後，有許多民間藝術，就沒有出過跡，一九五二年物資交流大會上演出了幾種，春節要把各種民間藝術好好的展覽一下。我的確很想看一看，聽一聽，可是來的不是時候。我們在一月四日那天，到了崇仁，崇仁號稱「小上海」，有一萬多人口，從前，裘姓大族佔統治地位，是地主集中的地方，也是窮人集中的地方。過去穿靴吃肉，耀武揚威的地主，今天被管制了；從前赤脚穿草鞋的貧雇農，今天分得了土地，農村面貌起了根本變化。這天晚上，看到了在廟台表演的農村劇團。廟台形式，對我是很熟悉的，我從前也在這地方表演過。這一次，他們不但演給我們看，還要鬥鷄、舞龍、調獅子、踏高蹺給我們看。當晚再三請求他們不要這樣，但是他們無論如何不肯，非要表演給我們看不可。他們說：「不光表演給你們看，我們也要娛樂。」五日一早，他們在廣場上就表演起來，兩條龍盤旋飛舞着。高蹺隊走成各種圖案，雙人調獅、節奏敏捷，從獅子出來找食物，直至環月亮為止，足足半小時；接着一羣青年打拳，搭成山洞，然後獅子滾繡球為止。表演者模仿猛獸的生活動作，都很生動。在看表演時，引起了我童年的回憶。我的童年就在外祖母家度過，從三、四歲到七、八歲，不知看過多少次的會期表演，什麼回頭拜、耿穩船、翻亭、大頭和（一種假面戲）、運子行、撒頭义（三十六行）、踏高蹺、舞龍、調獅等表演，還有各種吹彈歌舞，那樣熱鬧要玩一天，晚上接着不是看東陽班，定是看調腔班，或者小歌班（即男班越劇）。小時，外婆抱我去看戲，告訴我大花臉是不好的，大姑娘是好的。我很聽外婆的話，看到好人眼睛不眨的看，看到大花臉就討厭無聊，隨眼想睡覺；這種回憶猶在眼前，今天看到了舞龍調獅，可惜見不到親愛的外婆了。這天，看他們表演完畢，我以外甥的身份，與這些舞龍調獅的頭頭們談話，感謝他們給我永記不忘的愉快，同時希望他們很好的發展民間藝術，來豐富我們農村的文化生活。

在新昌看到木偶戲，以及多年不見的調腔班（高腔）。許多老藝人，年紀都有六七十歲了。但這次演出的「秋江」及「遊龍傳」，唱腔高昂，演技熟練，表演雖帶些粗獷，却非常健康。劇目很多，隨口報出了一百多齣，曲牌有一千多支，真是發現了豐富的遺產，擔心來不及記錄，因為他們都有相當年紀了。遺憾的沒有看到表演情緒、唱腔動人的東陽班，但高興的是在杭州看到了婺劇，從婺劇可以找到東陽班的痕跡。婺劇又叫三合班，包含高腔、亂彈（東陽班）、崑曲三個劇種，婺劇劇員周月仙，曾演過十年越劇，五年婺劇，她把高腔、亂彈、崑曲以及越劇的唱腔加以綜合，非常動聽，同時可表達各種不同的感情，她這種精神是值得我們學習的。

這次回去，雖然只有短短十一天，匆促的訪問和了解一下，就發現許多寶藏，這使我體會到要豐富生活，就必須到羣衆中去，應該下工廠，應該下農村；要吸收音樂，也得深入工廠農村，一切藝術和一切音樂，都是從勞動中產生的。同時使我深切感到農村人民的飛躍進步，和他們對藝術生活熱愛的要求。他們對藝術工作者的親切和熱愛，不但給我們極大的鞭策，而且也給我們以信心和勇氣。在他們自己的表現中，使我知道我們應當如何努力，為他們更好的服務。我們要解決歌舞合演以及音樂問題，在這次訪問中得到一些解答。同時，看了農村劇團的表演，再來對照一下在上海演出的劇團，無論在劇本創作上，表演藝術上，音樂曲調及舞台設計等等，都是沉浸在上海這樣的環境所形成的。如同一個人一樣，雖然從農村中出來的，在城市裏擱得太久了，自然而然會受到一些客觀影響，把白淨的太陽曬不到的皮膚，貼上了一點人工的胭脂，變成蒼白無血色的了，好像不健康。我們需要晒太陽，經受一些風吹雨打，吸收一些新鮮空氣，來鍛鍊和營養我們的身體。眼前存在於一般劇裏的問題，創作成為東拼西湊，表演方法千篇一律，無理由的不合情理的誇張，這種種不良的傾向，是很嚴重的，並希望同人們有自覺的改正這些缺點，我相信一定可以改正的，因為越劇是個年輕的劇種，它的歷史僅僅五十年，從改革到今天，恰巧十年，這十年來，我們還沒有很好的總結，我們將在這次總結中得出經驗和教訓，使我們越劇走向一個健康發展的方向，因此這個總結將作為進一步改革越劇的基礎。（下）

影評

鐵血丹心 (California Conquest)

楊樺

據戲院的廣告上說，「鐵血丹心」是一部歷史打鬥的彩色片。看了這部片子，我的感覺是這樣：打鬥倒是有的，可是就沒有幾場鬥劍和槍戰；彩色也有，可是就沒有歷史——我是說，片裏沒有真實的歷史，也就是說，如果說它有歷史，也是故意歪曲了的歷史。

這片子描寫十九世紀中葉加利福尼亞州的所謂「自由戰爭壯史」。康尼威特扮演一個叫雅魯國的西班牙青年，當時加利福尼亞州還是墨西哥的領土，雅魯國是個親美分子，他和一些美國人在加州鬧「獨立」。同時又有個叫卜里奧的青年也在進行獨立運動，想將來出任加州總督。卜里奧又和一個匪首——一個美國軍火商疊蘭斯也在加州南部大做生意，他有個漂亮的女兒要隨他料理業務。雅魯國到了南方，和這少女一見鍾情。這自然是荷里活的例行公事，我們不必大驚小怪。

卜里奧唆使馬丁尼搶劫了這家美國軍火店，打死了羅蘭斯，這以後的一連串採聽消息和打打鬥鬥，都由這個雅魯國一手包辦，而且每次都是他以寡敵衆，轉危為安。最後，自然又是他大功告成，把不投靠美國的墨西哥人和一些「俄國兵」解決易如一網打盡。這一連串情節，簡直是美國流行的公仔書「飛天超人」和「原子大俠」的行徑，只令觀衆看了覺得荒唐滑稽。

片子最後一個鏡頭是這位「飛天超人」雅魯國和他的情人把一輛炸藥通車推下山坡，轟然一聲把「俄國兵」炸為灰燼，他擁抱住她說：「現在是我們來用用思想的時候了。」

看到這裏，我們也就起身走出戲院，因為這也是我們自己用用思想的時候了。

美國的影片公司為什麼要拍攝這樣的影片呢？難道他們不明白加利福尼亞州的歷史麼？其實他們何嘗不明白，或者說，正因為他們太明白那是一段不光榮的歷史了。

這段真實的歷史是：今天的美國南部各州，包括加州在內，都是美國從墨西哥手頭搶佔去的。從十九世紀初期起，美國政府就在不干涉墨西哥內政的美名下，在加州等地組織叛變和「獨立」運動，直到一八四六年發生墨西哥戰爭，攻下墨西哥城，推出加利福尼亞獨立共和國，才原形畢露。當時在幕後組織墨西哥人叛變的，就是本片中的富利門上尉，他後來還升為上校呢！

俱樂部

新國家的新影訊

時遷

蘇聯攝製立體片

進入了一九五三年以來，蘇聯、波蘭、匈牙利和捷克等國家的電影事業，就更是在原有的基礎上往上提高，向前發展了。對於製作工作及其他有關發展電影事業的工作，這些國家的政府和人民，都予以極大的重視。

在蘇聯，高爾基電影製片廠最近已完成了「五月之夜」的攝製工作，這是一部由果戈里小說改編過來的彩色藝術片。另一部描寫鐵路工人和鐵路運輸發展情況的彩色片「在鐵路幹線上」，新近亦已正式「開鏡」。原為舞台劇的「狼與羊」，現在已被搬上了銀幕。立體影片「蘇聯體育大師」也在拍攝中。兒童片「河上的風光」也即將開拍，這片是根據社波夫的小說改編而成的。以上的，還只是高爾基製片廠關於提高影片產量計劃的一部分。

波蘭要建電影城

在波蘭，一座規模宏大的電影城，正在計劃興建中。地址是在華沙附近的卡莫洛夫屈。電影城的設計圖，都是根據電影藝術的最新技術擬訂的。此外，位於波蘭西部的一個新型電影製片廠，亦將於今年上半年全部建成，每年可產片三、四部；與此同時，洛特劑藝術電影製片廠，今年亦已開始生產彩色片了。

匈牙利出優秀片

在匈牙利，「他們和平需要」這部文獻紀錄片，已被公認為近年來最優秀的一部影片，它的內容是描寫少年先鋒隊營的愉快生活的。該片有一部分是在布達佩斯拍攝，也有一部分是在莫斯科拍的。片子的編導都是由科薩民文擔任，她是莫斯科國立藝術學院的一個匈牙利畢業生。

捷克名著改電影

在捷克，最近完成了兩部傑出的作品：「無產者安娜」和「陷落」。這兩部影片都是根據名著改編的。

「無產者安娜」敘述了一九二零年捷克所發生的重大歷史事件，影片的中心人物是一對年輕的戰士：安娜和她的朋友托尼克。安娜自農村來到布拉格後，就在一個有錢人家裏當傭人。她在生活中慢慢認識到許多道理。托尼克不但引導她去理解這些事情，而且向她指出了一條正確的道路。最後，安娜終於成為了一個名噪一時的女英雄。

小說「陷落」在戰後捷克文學中有很高的地位；而且是一部最受歡迎的小說。它曾經再版過幾次，也被譯成數種外國語言。作者克拉夫‧利才克曾獲得國家獎金。故事是講：蘇聯軍隊在解放捷克之後，又怎樣幫忙當地的駐軍和人民，在種種困難的環境下取得政權和鞏固政權。影片就是根據這個故事改編的。

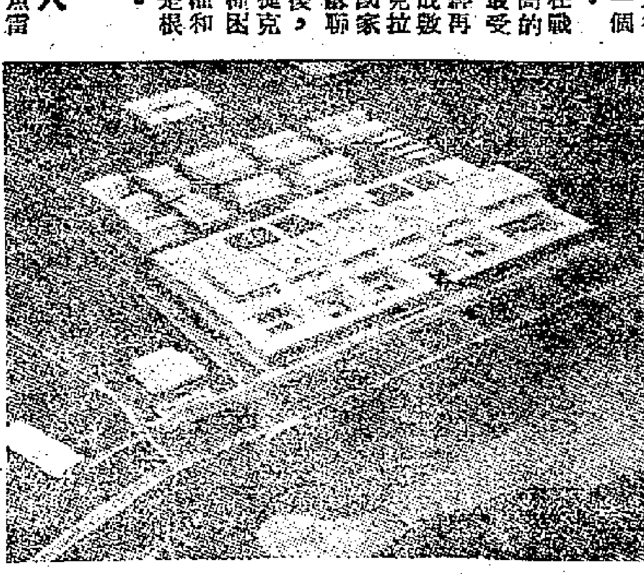

波蘭電影城模型

新謎語

何可廢也 以羊易之 猜字一，謎底在「大公園」。

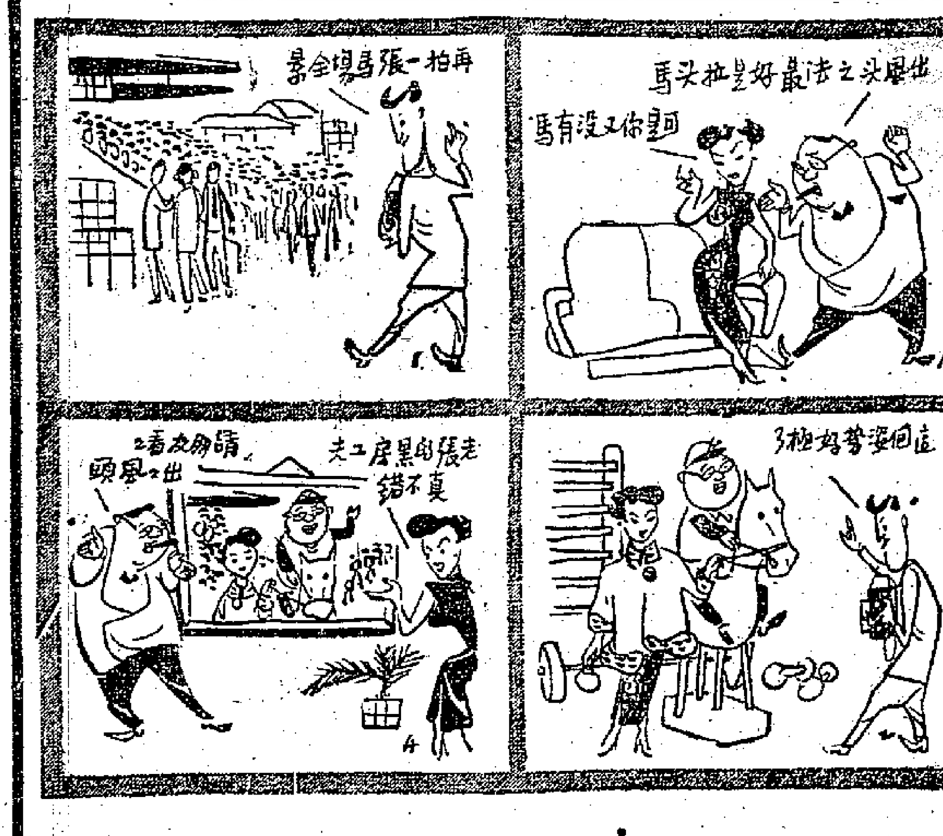

象棋集趣

闕友

「少林寺」的對局（二）

梁阮這兩位「少林寺」裏的健將，他們也許是為了年近歲晚，入息有限，也許是爭坐第一把交椅的關係，相當重視，除了作席金廿元的彩金外，還請了人當公證人，每着限三分鐘，由下午的一時下至七時始下完兩局棋。

照第一局棋勢來說，梁方主攻，阮方主守，到後來下成梁方缺相，剩下車炮馬，阮方剩下一車雙炮雙兵，阮方却怕梁方車炮馬後變兵，炮馬易於運用過河炮，而梁方則防自己缺相，如不兌車，却易成殺局，而且阮方的三路卒有渡河的優勢，若出七路馬，則又中兵不保，有此顧慮，雙方都不肯改變着法，寧可言和，第二局是阮先却以多一兵之徵，走了百多着始成殺着，所以倒是名局：（接昨圖紅先和）

卒三上一　馬四上六　車二上四　馬六下七
砲五上四　士六上五　卒三上一　車七上三
砲五下二　車七上六　車八上六　車七下五
車八平一　車七平四　象七上五　車四上二
砲五上二　車四平三　車一上三　車六下六
車一平四　帥五平六　砲五平七　車三平四
車二平六　車四平二　車六平四　帥六平五
車四平八　車二平四　車八平六　車四平二
車六平八

（如圖相方以同等子力長兌成和）

（少林寺的棋局圖二不變作和）

（梁方）

（紅方）

大馬戲團兩節目

空中魚雷

「空中魚雷」也是機械與人類技藝的結晶。演員坐在魚雷上，先隨着舞台打圈子，加足馬力，魚雷離開地面，慢慢上升。體育家們就在攀登空中魚雷的梯子上，表演許多美妙的節目。

空中飛人

車彌娜卡表演的「空中飛人」是驚險的節目，如果稍有差錯，就會在空中掉下來跌死。表演者表演這套技藝，極為純熟，姿勢也美，觀衆不必為她擔心。我們告訴你一個秘密：她身上緊有「保險索」。

差利外傳

佚麟

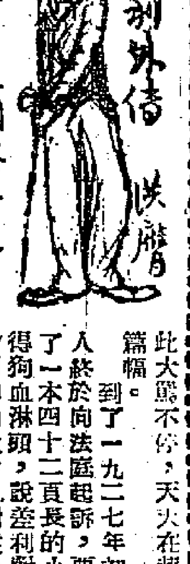

七、差利與女人

謠言又傳開了，說他們夫妻不和。兩人常常爭吵，差利怪莉太用錢太隨便，發票不斷送來，都是莉太隨手花去的。

有一天晚上，差利拍了一整天「馬戲班」（"The Circus"），疲倦已極，回家來却發現一大座房子擠滿醉醺醺的許多客人。夫妻倆大大吵了一架，客人們離開了，莉太也帶着兩個小孩子離開了。

律師們一再設法不把這場私人決裂官司打上法庭去，可是這兩位主角却彼此大罵不停，天天在報紙上佔了很大的篇幅。

到了一九二七年初，這位卓別靈夫人終於向法庭起訴，要求離婚。她發表了一本四十二頁長的小冊子，把差利罵得狗血淋頭，說差利對妻子不忠實，還有各式各樣的「不人道」行為；對孩子們沒有感情，威脅到她的生活。她說，差利稱她是個「墨西哥的淘金客」，又跟她說過許多缺味的故事。她還準備公佈不止「五個有名的電影女演員」的姓名，都是跟差利有私關係的。

莉太說她丈夫的財產有一千六百萬元，其中一千萬元是屬於共同財產，照加里福尼亞州的法律，妻子是有權平分的。

差利却說，這統計數字太誇張，說他有三百萬元已經是過份了。

差利終於離婚鬧上了法庭。莉太的控訴書在到處成千上萬發賣，每份二角五分。差利也不示弱，他指責他的妻子和麥克美麗一家「蓄意謀財」。他說，他喜歡年輕女孩，是由於她們可以引起他的「做父母的感情」。他解釋說：「你跟少女們一起，可以像跟小兒女一起那樣，愛他們……年輕的時候，總是胡裏胡塗的。我愛許多人，我愛一些朋友，更是愛之甚深。比如說，我深愛一些男朋友，也跟愛我的女朋友一樣切。」可是差利的抗議並沒有用，因為美國的婦女會開始出來洗濯鬧了，他的影片在美國許多州遭到禁演。

差利在床上躺倒了，不得不躺在床上休養了十天左右才復元。他和莉太的官司還是繼續打下去。（五〇）

茶餘

人間

公理婆理

在一次晚會中，一羣女學生與一羣男學生展開了關於男女地位的辯論，到後來一個女生面紅耳赤地大聲說：「哼，沒有我們女人，你們男人褲子上的鈕扣掉了誰來替你們縫補？」一個男生也厲聲回答道：「嘿，如果不是為了有你們這些女人，我們根本就毋須穿褲子。」

負責的人

丈夫對妻子道：「喂，對了，我已經替你的叔叔找到一份職業了，但是這家公司是很仔細的，你能保證你那位叔叔是一個負責的人嗎？」妻子毫不遲疑地回答道：「當然羅，他以前做過不少事，每一次如果人家發現了什麼差錯，總說是我那位叔叔負責的。」

一着之先

老陳在路上碰見了他的好朋友老李，對他說：「真是，怎麼你的太太會跟男傭人一起出走的呢？」那知老李毫不介意地說：「那不算什麼，本來我早就要開除那個男傭人了。」

紅船掌故

紅伶人

第一齣古裝粵劇

廣東戲劇最先本是和京戲異流而同源的，但後來却漸漸兩樣了，這是因為地理和歷史上的關係而來的，自然而然的轉變。

粵劇比起京戲來，京戲的舞姿和武工，粵劇可萬萬比不上。許多曾經到過北省的人回來，也都這樣說，便是有些紅船子弟，他們遊歷京津各地，說起來也覺得自嘆不如。

四十多年前，有一班正式的京劇來廣東開演，這班京戲曾哄動一時。一個碧雲霞，一個周鳳霞，她們都是坤伶，色藝俱佳，廣東人便開始對京戲有着認識。在碧雲霞來粵之前，雖然也有過不少北伶來廣東演出，但以前來的都是不見經傳的走碼頭京班。組織簡陋，廣東人對他們並沒有引起興趣。只有碧雲霞這一班，組織健全，廣東人對她的腔調和唱工，雖然未必人人也可以領會，但她關目做手，舞姿神態，大家也覺得她是比粵劇還要好，而武工的巧妙認真，就更為廣東人所傾倒。這使到一部份有大志的廣東伶人，覺得有對京戲的長處，採用來在粵劇演出的必要。

當時有個最紅的花旦，叫做貴妃文，他曾經離開廣東，北遊京滬一帶。在京滬的時候，和梅蘭芳、尚小雲、趙君玉往來，從事研究京戲。恰巧梅蘭芳在上海排演嫦娥奔月，轟動一時。貴妃文去上海一連看了這齣京戲，看了十多次，潛心領會，決意回到廣東來把這齣京戲來改編粵劇。

當貴妃文回到廣東來的時候，這齣嫦娥奔月便由他演出，劇本的編排，服裝和配景，也都以梅蘭芳那齣京戲做藍本，只是詞腔和曲調却照廣東戲劇來演出。在「戲招」上聲明這是由京戲改編的，一時觀衆眼界為之一新，這齣戲大收旺台之效，為向來粵劇所未見。

由於貴妃文這齣嫦娥奔月，先後，粵劇便開始踏進新的途徑去了。這齣嫦娥奔月可以說是京戲改編粵劇的第一齣，也可以說是粵班演古裝戲最先的一齣，為的是粵班向來的服裝都是明制的。

香港的海鮮

莉村

海鮮中的魚鮮，本地行家認為最上品的乃是「七日鮮」和「龍脷」，它們的模樣都同撻沙魚差不多，是比目魚類。因為是棲息在深水底的，所以肉味非常嫩滑細膩。將七日鮮的肉同石斑的肉一比，恰好似將石斑同紅衫魚比一般，不比猶可，一比便覺得石斑雖然夠滑過紅衫，但比起龍脷七日鮮，便相差很多了。七日鮮一類的名貴海鮮，不是一年四季在街市的魚檔上所能買得到的。尤其是活的，幾乎祗有香港仔的海鮮艇上才偶然有。因此價錢也就成為「時價」了。

魚也有肥瘦。石斑多肉，龍脷味鮮，但它們都少油。喜歡吃肥魚的則推鰽魚和青衣。鰽魚有時也寫作鱸魚，樣子頗似淡水畜的鯉魚。有花鰽白鰽鷄鰽黑鰽等的分別，肉很厚，少刺，有油，味道非常腴美。無論清蒸、油煎和紅燒，都各有千秋，就是潮州人的凍鰽魚，吃起來也別有風味。

青衣的模樣頗似鯉魚，而且都是大條的。它們的色澤很美麗，青綠而帶翠藍，我們可以隨時在專營海鮮的酒家門前的玻璃魚櫃裏見得到。它另有一種與青衣相似的魚，紅頭鉤嘴，色彩比青衣更美麗，俗名鸚哥鯉，價錢比青衣較廉。因為有些酒家時常用鸚哥鯉來冒充青衣，據說這兩種魚活的時候雖有點分別，但煮熟以後便不容易看得出了。

同是青衣魚，據說其中以牙衣為最上品。我雖吃過好多次青衣，但從未吃過牙衣，所以在這裏也是姑妄言之而已。

被人提起的海鮮，還有一種類似石斑的大魚，名為龍躉，也是常在酒家的菜牌上經常有的。龍躉頭是每條有幾十斤甚至百餘斤重的大魚，肉很厚，頗似外江菜的鱘鰉魚。若是外江佬吃海鮮，叫酒家來一條整條的紅燒龍躉，便要鬧大笑話了。

在香港吃海鮮，活的魚才有資格可以清蒸。烹調方法以清蒸為上，因為只有生猛鮮活的魚，清蒸才滋味鮮美。其次是紅炆，近於外江人的紅燒，吃起來自然滋味鮮美，但沒有那麼味濃。至於用白汁茄汁或釀了麵包粉油炸，那是西洋的吃魚法，已不足談吃香港的海鮮了。（下）

提芬尼珠寶店

自一九二五年，提芬尼設立了一個化驗所，用X光來檢驗珍珠。經驗過的珍珠不下千萬，都有詳細的紀錄。客人向它買一串項珠，就可以得到有關它的歷史及來源的小冊子。

歐風美雨

經常藏有六百多萬元珠寶

紐約第五街有一間著名於世的珠寶店，這個商店名叫提芬尼，開設已有一百多年，在巴黎和倫敦都設有分店。它的工場設在新澤斯州的佛拉斯特山上，全店員工一共六百三十一人。在紐約第五街的大堂鋪店，經常藏有價值六百多萬元的珠寶。它的大堂擺設得像戲院一般，玻璃飾櫃星羅分布，燈光都從天花板內反映下來，照着那些名貴的珠寶，更顯得它們晶瑩可愛。

開張三天生意四元

提芬尼珠寶店創於一八三七年，創辦人是查里士·魯易斯·提芬尼，他從家鄉到了紐約，和友人約翰楊在百老匯路開設一家賣文具和珠寶的商店，資本額只一千元，還是提芬尼向他的父親借來的。初時生意並不好，開張後三天內，只做了四塊多錢生意。人們批評這家商店一定不能支持長久的，怎知道一九〇二年提芬尼九十歲逝世時，他的遺產竟然達到三千五百萬元。

林肯和財閥老摩根是他的顧客

有許多名人都是提芬尼的顧客。美國總統林肯曾帶了他的太太瑪利去買珍珠。財閥老摩根更是它的老顧客。摩根買珠寶，總要指定提芬尼的老闆查里士和店裏的專家孔士來決定。有一次，摩根要買的寶石，經過八個年頭才找到，那是出產在美國的；另有一次花了十一年才找到四千年前的寶石。現在它們都藏在紐約的自然歷史博物館。

一分錢一分貨

照一般人看來，提芬尼的貨物價錢並不怎樣驚人。它除了賣珠寶外，還有銀器瓷器。一套瓷器食具可以賣到五千元，但一百元一套的也有。顧客都信任提芬尼的聲譽，看價錢後再看貨的本質，才知道這家童叟無欺，開設一百一十五年的老字號名不虛傳。但它賣的古瓷或舊瓷器並非中國的古瓷或舊瓷器，它只是賣新的。因為古瓷不容易辨別，很容易鬧出笑話的。同時，它也不買進白金，因為容易誤會作合金，那是不值錢的。

化驗所檢驗珍珠

自一九二五年起，提芬尼設立了一個化驗所，用X光來檢驗珍珠，經驗過的珍珠不下千萬，但都有詳細的紀錄。客人向它買一串項珠，就可以得到一本有關它的歷史及來源的小冊子。

為鑽石「打指模」

提芬尼的化驗所決定它要買進的寶石鑽石是真的還是假的。它所販的鑽石，凡重量超過二卡拉的，都一律給它「打指模」起來。這個方法，是兩年前它的化驗所發明的。經過「打指模」後，買主得到的鑽石，在提芬尼裏都有了案底，誰都不能冒認是它的主人。因為每一顆鑽石的琢成，都各具形像，彼此不同，正和人的手指紋一樣。這種保險方法，只有該店獨有。

土耳其王的一顆綠寶石

截至第二次世界大戰時，巴黎是世界著名的珠寶市場。提芬尼的巴黎分店，曾賣出不少名貴的鑽石和綠寶石，土耳其蘇丹阿杜哈密第二的一顆綠寶石，重三百七十八卡拉，重新雕琢之後，只重七十五卡拉，這也是它的巴黎分店所做的生意。現在這顆綠寶石雖然標價只三萬九千元，還不及原價的一半，但巴黎的市場今不如昔，沒人過問了。

二次大戰後，世界珠寶市場的中心，已不在巴黎而移到紐約，所以提芬尼的巴黎分店和設自一八六八年的倫敦分店都關門大吉。

福爾摩斯偵探公司負責保衛

提芬尼的保安制度很是嚴密。它是由福爾摩斯偵探公司負責的。這個偵探公司給提芬尼大廈裝了電信號，一直通到福爾摩斯的辦事處。除了電信號之外，還裝有攝影光在門戶窗戶之上，只要有人闖進去，離提芬尼只不過兩道房屋的福爾摩斯偵探公司就會得到消息，不消兩分鐘，它的巡邏隊便可以把提芬尼大廈包圍起來。

五十萬元的鑽石不當一回事

在提芬尼辦事的職員，向來就很少發生盜竊事件。原因是它的職員見慣了珠寶，並不覺得它們有什麼誘惑性了。一個名叫摩斯的職員說：他常常手提價值五十萬元的鑽石在店裏走來走去，就簡直沒有當它是一回事。

女老千設計行騙

雖然它的保安制度是那麼嚴密，但它並不是一個牢不可破的堡壘。它開張後的第二天，就曾被小偷光顧，把大堂裏的珠寶全數搶光。最著名的一次，就是一個老千騙了它五千多元珠寶，而這個老千卻是一個年輕貌美的女子！

這個女子到提芬尼對它的職員說：她的未婚夫叫她自己去選擇一隻定婚的戒指。她經過很長時間的考慮，選定了兩隻，一隻定價二千五百五十元，另一隻三千二百五十元。她說她不能決定那一隻好，要請教她的未婚夫。但她們並非紐約人，只是住在一個大旅館裏，她的未婚夫又病在旅館裏，不能出門，最好派一個職員帶了戒指跟她一起去。提芬尼便派了一個職員帶了戒指跟她去，並由提芬尼私家偵探所的人員保護而去。

她所住的旅店房間是套房，有支應的。這個老千就對他們說：「你們坐在這裏等一下，我拿進睡房給媽媽看，一會兒就出來的。」他們等了半個鐘頭，還不見她出來，這才知道上當。原來這房另有一門通出。這件案子至今未破，這兩隻戒指也從沒在美國出現過。（畢江節譯）

大公園

老編

早點

病之所在

有賣湯火傷藥的廣告說，「有了湯火藥，不怕第三次大戰」。如果有誰為了害怕第三次大戰而去買湯火藥，這個人同時也有買醫治神經病藥物之必要了。

不由正道

艾克的大老闆內閣開會，從白宮的後門進出，引起新聞記者抗議。須知他們如果不是走慣後門的，就不會成為大老闆了。

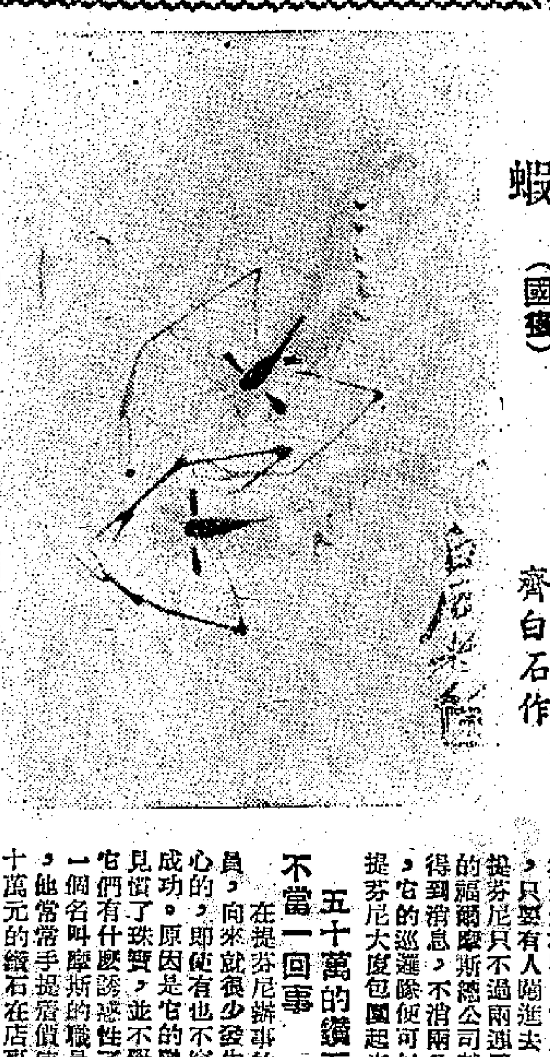

蝦（國畫） 齊白石作

動物園

重達八百磅的大龜

易仁

有一種食品，為倫敦人美味的肉湯，是用西印度大龜肉做成的。這種大龜產於牙買加和特里尼達島的海裏，名字叫青龜或食用龜，長成時長至七呎，重達八百多磅，是十足的大龜。但長得這樣大的時候，肉較粗糙，故供吃用的，以不超過二百磅的為限。

這種龐大烏龜的蛋，不下在牠生長的海裏，而在乾燥的陸地上。當牠要下蛋，便爬到陸上相當遠的地方去。對於所下的蛋，從此不再理會，讓牠自行孵化。那孵出的小龜，會自行爬到海裏去。不過，牠們多半被大鱷和其他專吃烏龜的動物所吞食。

當地土人捉龜方法，在陸上的，等牠下蛋後爬回海裏去時，在途中加以攔截，把牠弄翻拖走，或把牠的頭砍去。對於巨大的龜，大抵在捉到時，立即把牠殺死。

其在海上的，就用當地產的印魚做餌。這種魚有一種特性，喜歡附着巨大而平滑的物體上。漁人利用牠這種特性，把繩子牢縛在牠的尾上，把牠放了，自然會游向附近的大龜去，牢附在龜的底面上。這一來，就不難把龜拖到船上來了。加上一兩個土人下水相助，再把龜拖到船上來了。據說在海裏捕獲的龜，較陸上捉的汁多，而味更來得美。這許是的。

× × ×

太平水齋樂府

玉箏

風入松（囚犯喋血）

監牢一入被人欺。刀下血淋漓。冤家結下渾難解，相逢在，編號坐監時。正是鐵窗風味，外加恐怖氣圍。

犯人感化總難施。兇性幾曾移。監牢之設原何意，憑誰問，怕有人知。進去一般賊性，出來滿臉兇姿。

巨大的鐘

英國議會鐘樓的大鐘是有名的，它也確有其特色。單就其體積說，其便巨大。每個鐘面可以直徑二十二呎，而都在二十二呎以上；阿刺伯數字，縱長二呎，每個數字間，各距離六呎；因此分針每分向前進至七吋以上。

成的鐘的骨架是熟鐵鑄成的，每個重四噸；分針長十四呎，時針長九呎；巨大的鐘擺長十五呎，重至一噸的四分三以上。其時間的準確，也值得稱道。平常的日子，不會差上一秒；一年中，差上一秒以上的日子是寥寥可數的。該鐘也有其一段歷史。早在上世紀初，英國舊議會大廈失火燒燬時，在建築一幢新廈的時候，決定在新廈上裝上世界最好的大鐘。結果，便是現在的大鐘了。那時和大鐘同時裝設的，還有一個報時用的鐘，後來因有裂痕，而這報時鐘廢棄了。再鑄新的鐘，重量在十三噸以上。當鐘鑄好後，放在大車上，用十六匹馬拖運，可見是如何巨大。可是這個報時鐘也意外地發生裂痕，結果被廢棄了，只剩今日的那個大鐘。今日英國議會鐘樓裏面，除那個大鐘以外，還裝有擴音機，由電台播其聲，把其準確的時刻報告給本國以至其他各地。（伊）

皇宮前的「乒乓廣場」

旅日采風錄

雷思恩

裕仁養尊處優的地方，是鳥語花香的宮城，飽食終日，無所事事，於是對生物起了濃厚的興趣，在顯微鏡下，研究起來，是否有所心得，官方沒有宣佈。

宮城，位於東京核心，在江戶時代，是德川幕府將軍的堡壘。四周圍繞着寬闊的城池，滿垂楊柳。面積共二百五十畝，戒備森嚴。戰時，是近衛隊守衛，現在是警察護衛，注視着過往行人的一切動作。一年之中，只有兩次——裕仁生辰和元旦，才「恩賜」臣民進去簽名向裕仁祝壽和賀年。

宮城外，在二重橋的對面，是帝國廣場，有花有木。在永遠追不回的過去光榮日子裏，裕仁騎着他的愛馬「白雪」，全副軍裝，檢閱威風凜凜的「無敵皇軍」，華爾街的「民主官兵」駐進後，太上皇麥克阿瑟，又在這裏檢閱。

關於天皇的愛馬「白雪」，應補談一下。據日本報紙說，戰時，以琉璜島為基地的美國B-29轟炸機隊司令官里梅少將（MAJ·GEN·LEMAY），有一次被記者問他為什麼不轟炸裕仁皇宮，他答道：「因為我們要騎天皇的白馬。」所以，美軍進入東京之後，就爭先找裕仁的白馬騎，那一個美國人最先騎裕仁的白馬呢？東京美軍報紙「星條旗」報導說：「德克·里安中尉第一個騎了天皇裕仁的著名白馬！」但據前農林部馬匹管理局局長大泉說，里安中尉騎錯了，那匹馬並不是天皇所騎的。

上面所說的那個「帝國廣場」，日本人民現改名為「人民廣場」，有的人又稱之為「乒乓廣場」，因為黃昏時分，不時有美國兵士與「乒乓姑娘」一齊，在廣場的花木叢中。去年五一節，四十多萬工人和學生的遊行隊伍，要進入這廣場慶祝勞動節，吉田政府下令數千警察持槍實彈，列成了一條長蛇陣，阻止遊行隊伍進入。美國兵士可以在這廣場上的草地，對着皇宮與姑娘翻雲覆雨，難道工人與學生就不能踏足自己的土地嗎？人民的憤怒，如火山爆發，向警察的陣線衝鋒，展開了血的戰鬥。警察將幾百人打得頭破血流，人民也將幾百名警察打得遍體鱗傷，十餘輛美軍汽車和警車被推翻，放火焚燬，沙塵與火燄滾滾，使裕仁受了一場有生以來最大的驚。

這位日本「第一百廿四位天皇」的裕仁，很明顯的是一個塵世的人。他的祖父明治，洗了熱水浴後，幸了一位美麗的宮女，生了他的父親大正，大正又與他的太太生了裕仁。如果他有異於一般日本人的，就是因為他有了一條「貓舌」，不愛熱水浴，一百廿度的時候方流汗，有蒐集近視眼鏡的嗜好，喜歡研究生物學，禁酒主義者，願於修飾嘴上長方形的鬍鬚。如此而已。

但日本的官方歷史却說，裕仁不是人，而是天國下凡的神（怪哉）。他的始祖是神通廣大的天照大神，萬世一系，一直傳到裕仁。日本皇朝與天地共始，又將與天地永存，裕仁就是日本，日本的一切，是屬於裕仁的。從明天起，我們就看看這些無稽的神話怎樣說。（「天皇」之五）（俱樂部新謎語謎底，是「佯」字）

昆明湖

徐蘋芳

頤和園的前身是三個部分：甕山（萬壽山）上的大報恩延壽寺；包括萬壽山和昆明湖的清漪園；還有東北角上的惠山園。

昆明湖在明朝以前叫甕山泊或七里泊，那時明朝以後又稱西湖。到一七五〇年，乾隆在甕山上建大報恩延壽寺，同時開廣甕山泊，在東岸築長堤，大量引玉泉山的水入湖。乾隆是清代最專制的皇帝之一，他非常仰慕漢武帝，因之便處處摹仿漢武帝。原來漢代長安城西有昆明池，為漢武帝所開，乾隆為學他，開了甕山泊以後，就把「昆明」作為湖的名字。

昆明湖，不但美化了萬壽山，而且對於北京城內的河、湖來說，也是一個重要的蓄水庫。玉泉山的水，在地形上只能向東北流，是流不到北京城內的。但是，我們的先人，用自己的雙手戰勝了自然，使玉泉山的水經昆明湖流進了北京。昆明湖的水，從繡漪橋水閘流入長河，經萬壽寺、白石橋而達到德勝門內積水潭，然後，流到什剎海和三海。至於長河的開鑿，大約是在公元一一五一年左右，金人修建大寧離宮（今北海）的時代。

冬天，昆明湖滿湖冰雪，在冰光雪色中，頤和園裏的各式建築，長廊、牌坊等，更顯得光彩照人。特別是西岸水源處，還有一片遼濶的湖水，水冰交界的地方，很多黑色的水鳥飛來飛去，給予遊人一種新鮮的景象。

夏天，昆明湖更熱鬧了，水上的游船、畫舫，往來不絕。東岸附近的游泳區，有許多青年男女在這裏游泳，鍛鍊身體。如果你把小船輕輕地划過七十孔橋，那就可以到南湖去。在那裏，又是另一種景緻了。蘆葦叢生的蘆葦，清香的荷花。今年，頤和園又將增添一批遊船，在春暖花開時候，昆明湖水上將更有一番新的氣象了。

昆明湖上的十七孔橋

旅華廿五年雜憶

新西蘭路易·艾黎作 叉風譯

小談「合作社」

在戰時建立「工合」是頗有歷史性意義的，尤其奇特的是，在國民黨地區內還作了不少事情。人民願意合作，市場渴求貨物，甚至資金還不感短絀——只是大部貧苦人是屬於當地有力集團所委派的，常常需要說服工作。因此，我時常從這一省跑到另外一省，希望大家按照最初計劃，團結起來，可是這種作法似乎並不太見效。

至於國民黨政府所建立的「合作社」——例如「農業信用合作社」——只不過給當地地主集團供獻了一種新的剝削方法而已。

我們初到江西時，農民們都心有餘悸地詢問，我們的合作社是否和「煤油合作社」同一性質。後來我們才知道，當地紳士在每一區內都組織了一個「合作社」，強迫農民加入，農民絲毫不明白他們加入的是個甚麼組織，當然更不瞭解它有甚麼作用，只由保長把他們的指模按在一張約紙上就算數。「合作社」於是請求貸款，用來購備大量煤油。等到煤油缺乏市價上昇了，「合作社」就向外拋售，轉買其他貨品囤積。「合作社」若是賺錢，所有的好處都算是那批紳士的；若是賠錢，便要召集農民，要他們合資代還貸款。

在贛南雩都，我們便看到了一件家破人散、哭聲震天的慘劇。一個年青農民，為了清償「煤油合作社」的債務，被人當面拉走了老婆。此外，也有田地被強佔的，也有自己的子弟被拉去頂替地主的兒子當壯丁的。這就是「合作社」對於農民的作用。

在解放前一兩年，某省的合作社負責人曾經在一個公眾集會中公開表示，雖然經過數載努力，但是全省並沒有一個真正的合作社。其實，中國人民比任何國家人民都喜歡集體工作，這是他們的先天力量。今天，解放了的人民的各種組織就是在這基礎上建立起來的。

我們的生產合作社有他們自己的組織，自己的行會，自己的原料市場，自己的訓練學校，自己的試驗工作。合作社的數目曾達數十個之多，但是幾年之內，在國民黨區域的數目竟減縮到幾百個。有一些成績較好的合作社生存下來，與諸般困難不斷鬥爭，有過英勇的表現。個人的英雄事業也極令人感佩……新四軍區的「工合」會計誓與帳目共存，國民黨軍進來後，將他擊傷。浙江溫州的供應站主任在日機轟炸時堅守倉庫，結果犧牲。還有許多人被國民黨拉入集中營因而枉死獄中。

至於我們所謂的「工合臭蟲」和「工合瘋子」，儘管他們利用這機構作政治階梯，長大了並且變肥了，號稱「服務人民」，而一步一步高昇，可是這種日子在現在是絕不會再來了。凡是在解放了的中國繼續工作的人，都得到了學習與改造的機會，比過去更謙遜、更接近人民。（五十）

國泰 每天五場 場場滿座 要睇好戲 預先買票
百戲雜陳·萬花齊放·驚人絕技·不可思議
全部鮮艷七彩 蘇联大馬戲團
預沽各天座票 全部國語說明 春節每天加映十一時半廉價座
今天映 小英雄 明天映 勝利歸來 廿五號映 小司令 廿六號映 丹娘 廿七號映 衛城記 廿八號映 雪中奇羊

廣都 平安 明天盛大聯映
本年度極盡堂皇華麗旖旎風流嶄新鉅構
白光·歐陽莎菲 兩大紅星會銜主演
導演 屠光啟傑作 即日開始預售門票
推陳出新·場面偉大 寓意深刻·主題正確

新西廂記
出場序：吳家驤 鮑方 顏碧君 童月娟 白光 歐陽莎菲 羅維 劉恩甲 聯合主演
屬於新的人物·新的故事·抨擊舊的社會·舊的家風

新舞台 深水埗青山道 電話：五四二二三
黃金劇團 黃鶴聲 梁碧玉 羅振奎 馬金鈴 麥先聲 羅家會 任麗娟 許英秀 任冰兒 盧啟光 曾雲飛 李翠珍 祁彩芬 客串
南北武師數十 表演南北最複雜的舞台武技
今晚夜戲 七雄龍虎鬥 下集大結局
今天十二點半 兩點半 任護花編導 有情飲水飽

娛樂 大華 今日四場聯映 哥倫比亞百萬元金特製海戰巨片
全部特藝七彩 七海英豪 威震九洲
下期加映 龍城殲霸戰

仙樂 雪山盟 THE SNOWS OF KILIMANJARO 全部壯麗七彩 格利哥力柏

璇宮 快樂 即日四場 隆重聯映 萬國公司發行巨構
英雄美人故事！亂臣賊子的罪行
海盜王國 LOUIS HAYWARD Pirates of Capri
炮轟古堡 驚心動魄 盜船搏肉 矢石橫飛！

普慶 票房五七二七六 大五福班 年賀搖燭紅影新
五福齊來 錦繡家 唐滌生編
今天放映國語片 艷曲櫻魂

京華 突破十大天關！ 今天仍映 二時半 五時正 七時四 九時半
孽海花 觀眾同聲讚美！輿論一致推崇！
牌脫影壇王巨片 最通俗的民間故事！最動人的劇情演技！
劇力萬鈞，撼人心坎！畫面幽美，令人神往！

東樂 即日四場映 艷陽爭春 明天國語片 新西廂記

廣都 最後四場 李麗華主演 仲夏夜之戀

北非諜影 明天 諜網妖姬

樂聲 連日滿座今續映 鐵血丹心 CALIFORNIA CONQUEST

七海魔王 "BLACKBEARD THE PIRATE" 伶王艷史

高陞 金鳳迎春 同天普醉 所欲從心

利舞台 大世界 即日最後聯映 特藝七彩 長勝英豪 泰倫鮑華 琵琶羅麗 主演 明天兩院聯映 大戰偷金賊

真光 即日五場最後 肉陣春色

皇后 平安 今天仍映 特藝七彩 碧水美人魚 Million Dollar Mermaid
皇后 明天 小飛俠 平安 新西廂記